

แผนพัฒนาท้องถิ่นสี่ปี (พ.ศ. ๒๕๖๑-๒๕๖๔)



องค์การบริหารส่วนตำบลโรงหีบ
อำเภอบางคนที จังหวัดสมุทรสงคราม

คำนำ

แผนพัฒนาท้องถิ่นสี่ปี (พ.ศ. ๒๕๖๑ – ๒๕๖๔) เป็นแผนซึ่งคณะกรรมการพัฒนาองค์การบริหารส่วนตำบลโรงหีบ และคณะกรรมการสนับสนุนการจัดทำแผนองค์การบริหารส่วนตำบลโรงหีบ จัดทำขึ้นโดยยึดถือระเบียบกระทรวงมหาดไทยว่าด้วยการจัดทำแผนพัฒนาขององค์กรปกครองส่วนท้องถิ่น พ.ศ. ๒๕๔๘ (ฉบับที่ ๒) พ.ศ. ๒๕๕๙ เป็นแนวทาง ซึ่งแผนพัฒนาท้องถิ่นสี่ปีจะเป็นแผนที่แสดงถึงการกำหนดลักษณะ รายละเอียดของแผนงาน โครงการพัฒนาที่จัดทำขึ้นในแต่ละปีอย่างชัดเจนเป็นรูปธรรม และมีความต่อเนื่องเป็นแผนก้าวหน้าครอบคลุมระยะเวลาสี่ปี แต่จะต้องมีการทบทวนและปรับปรุงเป็นประจำทุกปี เพื่อให้เหมาะสมกับสภาพสังคมที่มีการเปลี่ยนแปลงอยู่ตลอดเวลา และแผนพัฒนาสี่ปีนั้นจะต้องเป็นแผนที่พร้อมจะนำไปเป็นเครื่องมือในการจัดทำงบประมาณรายจ่ายประจำปี และสู่การดำเนินการในพื้นที่อย่างแท้จริง ให้เกิดประสิทธิภาพและเกิดประสิทธิผลในการปฏิบัติต่อไป

คณะกรรมการพัฒนาและคณะกรรมการสนับสนุนการจัดทำแผนพัฒนาองค์การบริหารส่วนตำบลโรงหีบ ได้จัดทำแผนพัฒนาท้องถิ่นสี่ปีขึ้น โดยทบทวนแนวทางตามยุทธศาสตร์การพัฒนา เพื่อพิจารณาคัดเลือก และจัดลำดับความสำคัญของปัญหา สภาพความต้องการ แนวทางพัฒนาด้านต่างๆ โดยคำนึงถึงความจำเป็น เร่งด่วนความเป็นไปได้ในการปฏิบัติ ตลอดจนศักยภาพขององค์กร ประชาชนในพื้นที่ ว่าเหมาะสมหรือไม่เพียงใดในการพัฒนา เพื่อปรับเปลี่ยนให้เป็นประโยชน์และตอบสนองความต้องการที่แท้จริงของประชาชนให้มากที่สุดจึงหวังเป็นอย่างยิ่งว่า แผนพัฒนาท้องถิ่นสี่ปีจะเป็นเครื่องมือสำคัญอย่างหนึ่งที่จะช่วยให้องค์การบริหารส่วนตำบลสามารถดำเนินการพัฒนาได้อย่างบรรลุวัตถุประสงค์ บรรลุเป้าหมายมีประสิทธิภาพ ประหยัดทรัพยากรในการดำเนินการทุกด้าน เกิดความคุ้มค่าและเกิดประโยชน์สูงสุดกับประชาชนต่อไป

องค์การบริหารส่วนตำบลโรงหีบ
อำเภอบางคนที จังหวัดสมุทรสงคราม

สารบัญ

หน้า

ส่วนที่ ๑	สภาพทั่วไปและข้อมูลพื้นฐาน	
๑.	ด้านกายภาพ	๑
๒.	ด้านการเมือง/การปกครอง	๓
๓.	ประชากร	๘
๔.	สภาพทางสังคม	๙
๕.	ระบบบริการพื้นฐาน	๑๐
๖.	ระบบเศรษฐกิจ	๑๑
๗.	เศรษฐกิจพอเพียงท้องถิ่น (ด้านการเกษตรและแหล่งน้ำ)	๑๒
๘.	กลุ่มองค์กรเอกชน	๑๒
๙.	ข้อมูลเกี่ยวกับศักยภาพของท้องถิ่น	๑๒
ส่วนที่ ๒	สรุปผลการพัฒนาท้องถิ่นตามแผนพัฒนาท้องถิ่น (พ.ศ. ๒๕๕๗ – ๒๕๖๐)	
๑.	สรุปผลการดำเนินงานตามงบประมาณที่ได้รับ และการเบิกจ่ายงบประมาณ ในปีงบประมาณ พ.ศ. ๒๕๕๗ - ๒๕๕๙	๒๑
ส่วนที่ ๓	ยุทธศาสตร์องค์กรปกครองส่วนท้องถิ่น	
๑.	ความสัมพันธ์ระหว่างแผนพัฒนาระดับมหภาค	๒๗
๒.	ยุทธศาสตร์การพัฒนาขององค์การบริหารส่วนตำบลโรงหีบ	๓๖
๓.	การวิเคราะห์เพื่อพัฒนาท้องถิ่น	๔๒
ส่วนที่ ๔	การนำแผนพัฒนาท้องถิ่นสู่ปฏิบัติการปฏิบัติ	
๑.	ยุทธศาสตร์การพัฒนาและแผนงาน	๖๗
๒.	บัญชีโครงการพัฒนาท้องถิ่น	๗๐
ส่วนที่ ๕	การติดตามและประเมินผล	
๑.	การติดตามและประเมินผลยุทธศาสตร์	๑๒๑
๒.	สรุปผลการพัฒนาท้องถิ่นในภาพรวม	๑๒๑

ส่วนที่ ๑ สภาพทั่วไปและข้อมูลพื้นฐานขององค์การบริหารส่วนตำบลโรงหีบ

๑. ด้านกายภาพ

ภาพรวมตำบลโรงหีบ

ประวัติความเป็นมาของตำบลโรงหีบจากการบอกเล่าของคนในพื้นที่ในอดีตพื้นที่ตำบลโรงหีบเป็นป่า ไม่มีคนอาศัยอยู่ ต่อมาเมื่อมีประชาชนอพยพมาจากพื้นที่จังหวัดใกล้เคียง มาปรับพื้นที่เพาะปลูกเป็นนาข้าว เนื่องจากมีน้ำอุดมสมบูรณ์จากแม่น้ำแม่กลอง ต่อมาในระยะนี้พื้นที่ดินเสื่อมสภาพ ประชาชนจึงเปลี่ยนปรับพื้นที่มาทำการปลูกอ้อย จนกระทั่งมีชาวจีนได้ล่องเรือมา และทำการค้าขายและซื้ออ้อยจากประชาชนในพื้นที่ เพื่อส่งโรงงานน้ำตาลที่จังหวัดราชบุรี และชาวจีนได้เข้ามาอยู่ในพื้นที่และได้ขุดคลองโรงหีบ หมู่ที่ ๖ เพื่อให้เรือสามารถเข้าถึงไร้อ้อยได้สะดวกขึ้น และได้สร้างโรงหีบอ้อยอยู่ที่หมู่ที่ ๖ ซึ่งต่อมาสภาพดินและสภาพอากาศเปลี่ยนไป การปลูกอ้อยไม่ได้ผล ประชาชนจึงหันมาปลูกไม้ยืนต้น คือมะพร้าว ส้มโอ เป็นต้น และโรงหีบอ้อยได้เลิกกิจการ และรื้อถอนออกไป โรงหีบอ้อยที่ได้สร้างไว้ในอดีตจึงเป็นที่มาของชื่อตำบลโรงหีบมาจนถึงปัจจุบัน

ภาพรวมตำบลบางกุ้ง

ประวัติความเป็นมาของตำบลบางกุ้ง มีเรื่องเล่าสืบต่อกันมาว่าเดิมตำบลบางกุ้งเป็นเพียงหมู่บ้านเรียกกันว่า “บ้านบางกุ้ง” เพราะแต่ก่อนในหมู่บ้านนี้มีกุ้งชุกชุมมากมาย ชาวบ้านในย่านนี้ประกอบอาชีพตกกุ้งขาย และนำมาทำกะปิขาย ต่อมาเมื่อมีจำนวนบ้านมากขึ้น จึงได้ยกขึ้นเป็นตำบลบางกุ้ง ถือได้ว่าเป็นตำบลใหญ่ตำบลหนึ่งในสมัยนั้น ต่อมาทางราชการได้แยกตำบลนี้ออกเป็น ๒ ตำบล โดยกำหนดให้ทางทิศเหนือตั้งแต่คลองหมีนขจรเป็นต้นไปเรียกว่าตำบลไทรโยค โดยเรียกชื่อตามวัดที่อยู่ในตอนนั้น ซึ่งมีต้นไทรขึ้นอยู่ริมแม่น้ำแม่กลองชาวบ้านจึงเรียกว่า “วัดไทรโยค” (ปัจจุบันคือวัดตรีจินดาวัฒนาราม) มีกำนันคือ “ขุนสิทธิไทรโยค” (เชย) ส่วนทางทิศใต้กำหนดตั้งแต่คลองหมีนขจรมาถึงคลองแควอ้อม เรียกว่า ตำบลวัดโบสถ์ กำนันคือ “ขุนวัดโบสถ์บัญชา” (พรหมดำรง) ต่อมาในปี พ.ศ. ๒๔๘๔ ทางราชการจึงให้ยุบเป็นตำบลเดียวกันเรียกว่าตำบลบางกุ้ง

ในการจัดรูปแบบการบริหารงานบุคคลในครั้งสุดท้ายคือ ระเบียบสภาตำบลตามประกาศของคณะปฏิวัติ ฉบับที่ ๓๒๖ ลงวันที่ ๑๓ ธันวาคม ๒๕๑๕ นั้นยังไม่อาจปฏิบัติงานให้เกิดประสิทธิภาพได้ จนกระทั่งในปี พ.ศ. ๒๕๓๕ รัฐบาลมีนโยบายที่จะกระจายอำนาจลงสู่ท้องถิ่นและปรับปรุงฐานะของสภาตำบลให้เป็นนิติบุคคลเพื่อให้สามารถบริหารการพัฒนาตำบลได้ด้วยตนเอง กระทรวงมหาดไทยจึงได้ประกาศใช้พระราชบัญญัติ สภาตำบลและองค์การบริหารส่วนตำบล พ.ศ. ๒๕๓๗ และมีผลบังคับใช้ตั้งแต่วันที่ ๒ มีนาคม ๒๕๓๘ เป็นต้นมา ซึ่งมีผลให้สภาตำบลโรงหีบได้จัดตั้งเป็นองค์การบริหารส่วนตำบลโรงหีบ เมื่อวันที่ ๒๓ กุมภาพันธ์ ๒๕๔๐ และต่อมาในวันที่ ๑๗ กันยายน ๒๕๔๗ องค์การบริหารส่วนตำบลบางกุ้งได้ยุบรวมกับองค์การบริหารส่วนตำบลโรงหีบ เนื่องจากมีจำนวนประชากรไม่ถึงเกณฑ์ที่ทางกรมส่งเสริมการปกครองกำหนดไว้ และเรียกชื่อรวมกันว่า “องค์การบริหารส่วนตำบลโรงหีบ”

แผนที่องค์การบริหารส่วนตำบลโรงหีบ
อำเภอบางคนที จังหวัดสมุทรสงคราม

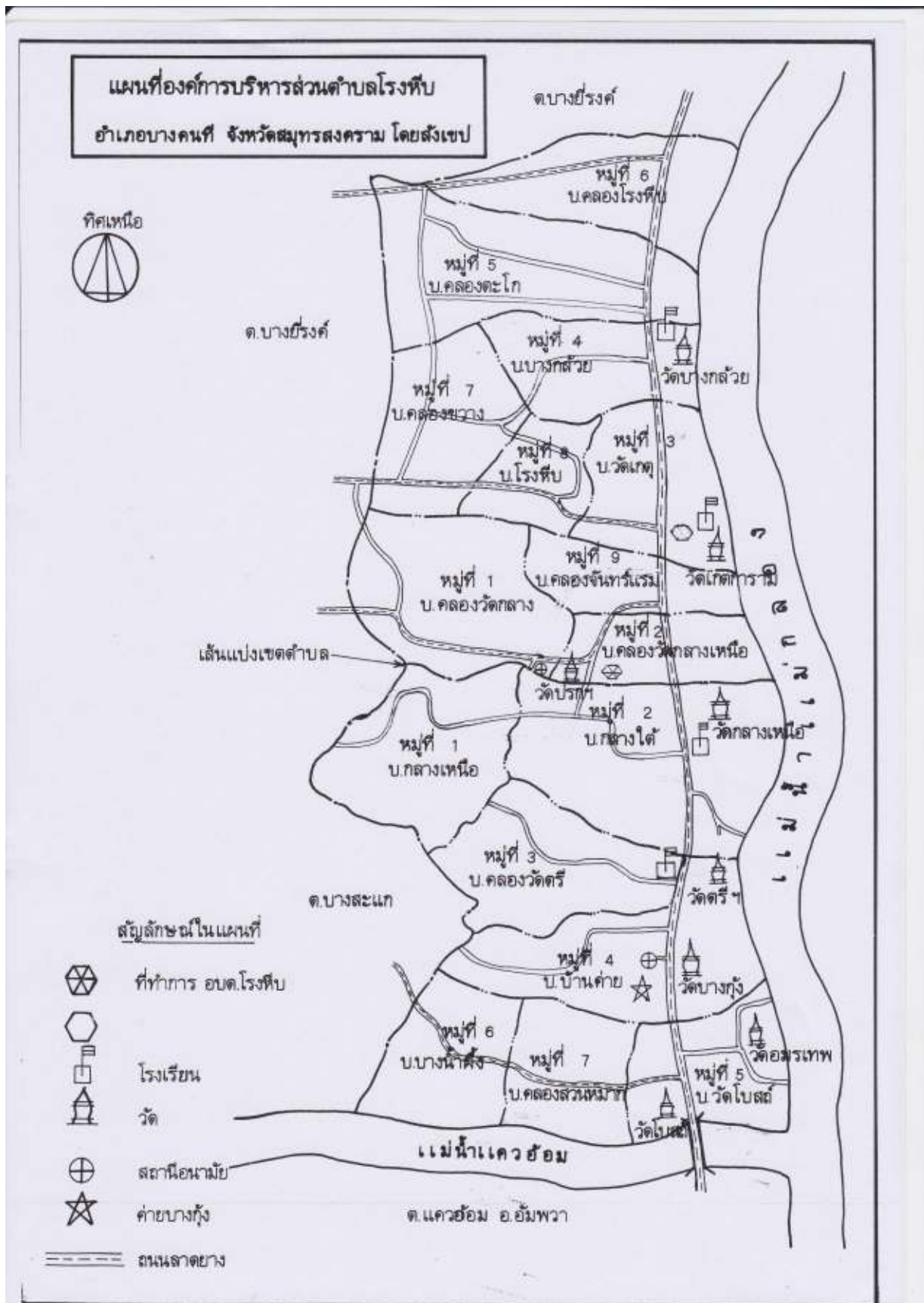

๑.๑ ที่ตั้งของหมู่บ้านหรือชุมชนหรือตำบล

● ที่ตั้ง (แสดงที่ตั้งและระยะห่างจากอำเภอ)

องค์การบริหารส่วนตำบลโรงหีบ รับผิดชอบดูแลตำบลโรงหีบและตำบลบางกุ้ง ซึ่งตั้งอยู่ในอำเภอ บางคนที่ จังหวัดสมุทรสงคราม ทิศตะวันตกของอำเภอบางคนที่ และแม่น้ำแม่กลองห่างจากที่ว่าการอำเภอ บาง คนที่ ระยะทาง ๓ กิโลเมตร

● เนื้อที่ (แสดงเนื้อที่โดยประมาณเป็นตารางกิโลเมตรและไร่)

ตำบลโรงหีบ มีเนื้อที่โดยประมาณ ๓,๑๘๑ ไร่ หรือ ๕.๐๙ ตารางกิโลเมตร

ตำบลบางกุ้ง มีเนื้อที่โดยประมาณ ๒,๐๔๓ ไร่ หรือ ๓.๒๕ ตารางกิโลเมตร

รวม ๕,๒๒๔ ไร่ หรือ ๘.๓๔ ตารางกิโลเมตร

● อาณาเขต

ทิศเหนือ ติดต่อกับ ตำบลบางยี่รงค์

ทิศตะวันตก ติดต่อกับ ตำบลบางสะแก

ทิศตะวันออก ติดต่อกับ แม่น้ำแม่กลอง

ทิศใต้ ติดต่อกับ ตำบลแควอ้อม

๑.๒ ลักษณะภูมิประเทศ

ลักษณะภูมิประเทศขององค์การบริหารส่วนตำบลโรงหีบ มีสภาพพื้นที่ส่วนใหญ่เป็นร่องสวน มีสวนมะพร้าวสลักกับสวนลิ้นจี่ ส้มโอ กล้วย มีลักษณะเป็นที่ราบลุ่ม มีแม่น้ำไหลผ่าน มีลำคลองจำนวนมาก

๑.๓ ลักษณะภูมิอากาศ

ลักษณะภูมิอากาศเป็นแบบร้อนชื้น มี ๓ ฤดูกาล คือ ฤดูร้อน ฤดูฝน และฤดูหนาว

๑.๔ ลักษณะของดิน

ลักษณะพื้นดินในเขตองค์การบริหารส่วนตำบลโรงหีบ เป็นพื้นที่ราบลุ่ม พื้นดินเป็นดินร่วนปนดินเหนียว เหมาะแก่การเพาะปลูก

๑.๕ ลักษณะของแหล่งน้ำ

ลักษณะของทรัพยากรน้ำ ได้จากแหล่งน้ำตามธรรมชาติและแหล่งน้ำที่สร้างขึ้น

● แหล่งน้ำธรรมชาติ

(๑) แม่น้ำ ๑ สาย ได้แก่ แม่น้ำแม่กลอง ไหลผ่านทุกหมู่บ้านในพื้นที่ อบต. โรงหีบ โดย ไหลผ่าน คู คลอง และลำประโดง สาธารณะต่าง ๆ

๒. ด้านการเมือง/การปกครอง

๒.๑ เขตการปกครอง

องค์การบริหารส่วนตำบลโรงหีบ แบ่งเขตการปกครองออกเป็น ๑๖ หมู่บ้าน รายละเอียด ปรากฏตามตารางที่ ๑

ตารางที่ ๑ แสดงเขตการปกครองขององค์การบริหารส่วนตำบลโรงหีบ

หมู่ที่	ตำบล	ชื่อบ้าน	ชื่อ - สกุล กำนัน/ผู้ใหญ่บ้าน	เบอร์โทรศัพท์
๑	โรงหีบ	บ้านคลองวัดกลาง	นายสรารัฐ ทรสงคราม	๐๘๖๘๒๓๑๑๑
๒	โรงหีบ	บ้านคลองวัดกลางเหนือ	นายสุรชัย ประพันธ์พงษ์	๐๘๖๘๐๓๓๗๕๘
๓	โรงหีบ	บ้านวัดเกต	นายชัยยุทธ์ เปี่ยมลาภพรี้ง	๐๘๕๗๐๓๑๐๖๖
๔	โรงหีบ	บ้านบางกล้วย	นายศุภชัย ชีวีรัมย์	๐๘๔๓๑๙๓๐๕๑
๕	โรงหีบ	บ้านคลองตะโก	นายพงษ์พันธ์ ภูพวงจร	๐๘๒๗๑๙๕๕๖๘
๖	โรงหีบ	บ้านคลองโรงหีบ	นายพัชวุฒิ อ่อนสุทธิ	๐๘๑๑๙๙๗๔๖๙
๗	โรงหีบ	บ้านคลองขวาง	นายสรศักดิ์ เล็กสาคร	๐๘๒๓๕๒๘๖๗๓
๘	โรงหีบ	บ้านโรงหีบ	นายอภิสิทธิ์ สถานสถิตย์	๐๘๗๔๐๗๔๔๗๕
๙	โรงหีบ	บ้านคลองจันทร์แรม	นายนคร จันทร์รัมย์	๐๘๗๕๙๓๕๐๙๐
๑	บางกุ้ง	บ้านกลางเหนือ	นายทศพร กลิ่นระรวย	๐๘๔๐๘๓๒๕๗๔
๒	บางกุ้ง	บ้านกลางใต้	นายพล เจริญวรรณ	๐๘๑๕๕๖๑๕๗๙
๓	บางกุ้ง	บ้านคลองวัดตรี	นายวรินทร์ ทรัพย์สมบูรณ์	๐๘๗๓๖๘๖๑๗๑
๔	บางกุ้ง	บ้านค่าย	นายสุวิษ วงศ์แป้น	๐๘๙๒๖๒๑๕๗๕
๕	บางกุ้ง	บ้านวัดโบสถ์	นายมนตรี รุ่งปัจฉิม	๐๘๓๖๙๗๙๕๗๔
๖	บางกุ้ง	บ้านบางน้ำผึ้ง	นางสาธิตา พวงคำไพโรจน์	๐๘๕๙๙๓๒๗๒๒
๗	บางกุ้ง	บ้านคลองสวนหมาก	นายไพโรจน์ ชัยพฤษ์วัฒนา	๐๘๑๙๘๖๗๙๙๔

๒.๒ ข้อมูลการเลือกตั้ง

การเลือกตั้งนายกองค์การบริหารส่วนตำบลและสมาชิกองค์การบริหารส่วนตำบล เมื่อวันที่ ๑๓ ตุลาคม ๒๕๕๖

๑. การเลือกตั้งนายกองค์การบริหารส่วนตำบล

มีผู้สมัครรับเลือกตั้งเป็นนายกองค์การบริหารส่วนตำบล จำนวน ๒ คน

๑.๑	จำนวนผู้มีสิทธิเลือกตั้ง	๒,๔๗๕	คน	
๑.๒	จำนวนผู้มาใช้สิทธิเลือกตั้ง	๒,๐๒๖	คน	คิดเป็นร้อยละ ๘๑.๘๖
๑.๓	จำนวนบัตรดี	๑,๘๘๐	บัตร	คิดเป็นร้อยละ ๙๒.๗๙
๑.๔	จำนวนบัตรเสีย	๑๒๓	บัตร	คิดเป็นร้อยละ ๖.๐๗
๑.๕	จำนวนผู้ไม่ประสงค์จะลงคะแนน	๒๓	บัตร	คิดเป็นร้อยละ ๑.๑๔

๒. การเลือกตั้งสมาชิกสภาองค์การบริหารส่วนตำบล (รวม ๑๖ เขตเลือกตั้ง)

๑.๑	จำนวนผู้มีสิทธิเลือกตั้ง	๒,๔๖๖	คน	
๑.๒	จำนวนผู้มาใช้สิทธิเลือกตั้ง	๒,๐๑๘	คน	คิดเป็นร้อยละ ๘๑.๘๓
๑.๓	จำนวนบัตรดี	๑,๙๓๑	บัตร	คิดเป็นร้อยละ ๙๕.๖๙
๑.๔	จำนวนบัตรเสีย	๗๑	บัตร	คิดเป็นร้อยละ ๓.๕๒
๑.๕	จำนวนผู้ไม่ประสงค์จะลงคะแนน	๑๖	บัตร	คิดเป็นร้อยละ ๐.๗๙

การเลือกตั้งสมาชิกสภาองค์การบริหารส่วนตำบล แยกเป็น ๑๖ เขตเลือกตั้ง

- เขตเลือกตั้งที่ ๑ มีผู้สมัครรับเลือกตั้งเป็นสมาชิกสภาองค์การบริหารส่วนตำบล หมู่ที่ ๑ ตำบลโรงหีบ จำนวน ๕ คน
 - ๑.๑ จำนวนผู้มีสิทธิเลือกตั้ง ๘๕ คน
 - ๑.๒ จำนวนผู้มาใช้สิทธิเลือกตั้ง ๗๙ คน คิดเป็นร้อยละ ๙๒.๙๔
 - ๑.๓ จำนวนบัตรดี ๗๖ บัตร คิดเป็นร้อยละ ๙๖.๒๐
 - ๑.๔ จำนวนบัตรเสีย ๓ บัตร คิดเป็นร้อยละ ๓.๘๐
 - ๑.๕ จำนวนผู้ไม่ประสงค์จะลงคะแนน ๐ บัตร คิดเป็นร้อยละ ๐
- เขตเลือกตั้งที่ ๒ มีผู้สมัครรับเลือกตั้งเป็นสมาชิกสภาองค์การบริหารส่วนตำบล หมู่ที่ ๒ ตำบลโรงหีบ จำนวน ๓ คน
 - ๑.๑ จำนวนผู้มีสิทธิเลือกตั้ง ๒๒๑ คน
 - ๑.๒ จำนวนผู้มาใช้สิทธิเลือกตั้ง ๑๘๒ คน คิดเป็นร้อยละ ๘๒.๓๕
 - ๑.๓ จำนวนบัตรดี ๑๗๕ บัตร คิดเป็นร้อยละ ๙๖.๑๕
 - ๑.๔ จำนวนบัตรเสีย ๗ บัตร คิดเป็นร้อยละ ๓.๘๕
 - ๑.๕ จำนวนผู้ไม่ประสงค์จะลงคะแนน ๐ บัตร คิดเป็นร้อยละ ๐
- เขตเลือกตั้งที่ ๓ มีผู้สมัครรับเลือกตั้งเป็นสมาชิกสภาองค์การบริหารส่วนตำบล หมู่ที่ ๓ ตำบลโรงหีบ จำนวน ๓ คน
 - ๑.๑ จำนวนผู้มีสิทธิเลือกตั้ง ๒๒๐ คน
 - ๑.๒ จำนวนผู้มาใช้สิทธิเลือกตั้ง ๑๘๘ คน คิดเป็นร้อยละ ๘๕.๔๖
 - ๑.๓ จำนวนบัตรดี ๑๘๗ บัตร คิดเป็นร้อยละ ๙๙.๔๗
 - ๑.๔ จำนวนบัตรเสีย ๑ บัตร คิดเป็นร้อยละ ๐.๕๓
 - ๑.๕ จำนวนผู้ไม่ประสงค์จะลงคะแนน ๐ บัตร คิดเป็นร้อยละ ๐
- เขตเลือกตั้งที่ ๔ มีผู้สมัครรับเลือกตั้งเป็นสมาชิกสภาองค์การบริหารส่วนตำบล หมู่ที่ ๔ ตำบลโรงหีบ จำนวน ๔ คน
 - ๑.๑ จำนวนผู้มีสิทธิเลือกตั้ง ๑๕๗ คน
 - ๑.๒ จำนวนผู้มาใช้สิทธิเลือกตั้ง ๑๔๒ คน คิดเป็นร้อยละ ๙๐.๔๕
 - ๑.๓ จำนวนบัตรดี ๑๓๙ บัตร คิดเป็นร้อยละ ๙๗.๘๙
 - ๑.๔ จำนวนบัตรเสีย ๓ บัตร คิดเป็นร้อยละ ๒.๑๑
 - ๑.๕ จำนวนผู้ไม่ประสงค์จะลงคะแนน ๐ บัตร คิดเป็นร้อยละ ๐
- เขตเลือกตั้งที่ ๕ มีผู้สมัครรับเลือกตั้งเป็นสมาชิกสภาองค์การบริหารส่วนตำบล หมู่ที่ ๕ ตำบลโรงหีบ จำนวน ๕ คน
 - ๑.๑ จำนวนผู้มีสิทธิเลือกตั้ง ๑๙๔ คน
 - ๑.๒ จำนวนผู้มาใช้สิทธิเลือกตั้ง ๑๖๗ คน คิดเป็นร้อยละ ๘๖.๐๘
 - ๑.๓ จำนวนบัตรดี ๑๖๔ บัตร คิดเป็นร้อยละ ๙๘.๒๐
 - ๑.๔ จำนวนบัตรเสีย ๓ บัตร คิดเป็นร้อยละ ๑.๘๐
 - ๑.๕ จำนวนผู้ไม่ประสงค์จะลงคะแนน ๐ บัตร คิดเป็นร้อยละ ๐

- **เขตเลือกตั้งที่ ๖** มีผู้สมัครรับเลือกตั้งเป็นสมาชิกสภาองค์การบริหารส่วนตำบล หมู่ที่ ๖ ตำบลโรงหีบ จำนวน ๓ คน
 - ๑.๑ จำนวนผู้มีสิทธิเลือกตั้ง ๑๑๕ คน
 - ๑.๒ จำนวนผู้มาใช้สิทธิเลือกตั้ง ๙๓ คน คิดเป็นร้อยละ ๘๐.๘๗
 - ๑.๓ จำนวนบัตรดี ๙๒ บัตร คิดเป็นร้อยละ ๙๘.๙๒
 - ๑.๔ จำนวนบัตรเสีย ๑ บัตร คิดเป็นร้อยละ ๑.๐๘
 - ๑.๕ จำนวนผู้ไม่ประสงค์จะลงคะแนน ๐ บัตร คิดเป็นร้อยละ ๐
- **เขตเลือกตั้งที่ ๗** มีผู้สมัครรับเลือกตั้งเป็นสมาชิกสภาองค์การบริหารส่วนตำบล หมู่ที่ ๗ ตำบลโรงหีบ จำนวน ๕ คน
 - ๑.๑ จำนวนผู้มีสิทธิเลือกตั้ง ๑๖๘ คน
 - ๑.๒ จำนวนผู้มาใช้สิทธิเลือกตั้ง ๑๓๘ คน คิดเป็นร้อยละ ๘๒.๑๔
 - ๑.๓ จำนวนบัตรดี ๑๓๖ บัตร คิดเป็นร้อยละ ๙๘.๕๕
 - ๑.๔ จำนวนบัตรเสีย ๒ บัตร คิดเป็นร้อยละ ๑.๔๕
 - ๑.๕ จำนวนผู้ไม่ประสงค์จะลงคะแนน ๐ บัตร คิดเป็นร้อยละ ๐
- **เขตเลือกตั้งที่ ๘** มีผู้สมัครรับเลือกตั้งเป็นสมาชิกสภาองค์การบริหารส่วนตำบล หมู่ที่ ๘ ตำบลโรงหีบ จำนวน ๓ คน
 - ๑.๑ จำนวนผู้มีสิทธิเลือกตั้ง ๘๘ คน
 - ๑.๒ จำนวนผู้มาใช้สิทธิเลือกตั้ง ๗๑ คน คิดเป็นร้อยละ ๘๐.๖๘
 - ๑.๓ จำนวนบัตรดี ๗๐ บัตร คิดเป็นร้อยละ ๙๘.๕๙
 - ๑.๔ จำนวนบัตรเสีย ๐ บัตร คิดเป็นร้อยละ ๐
 - ๑.๕ จำนวนผู้ไม่ประสงค์จะลงคะแนน ๑ บัตร คิดเป็นร้อยละ ๑.๔๑
- **เขตเลือกตั้งที่ ๙** มีผู้สมัครรับเลือกตั้งเป็นสมาชิกสภาองค์การบริหารส่วนตำบล หมู่ที่ ๙ ตำบลโรงหีบ จำนวน ๔ คน
 - ๑.๑ จำนวนผู้มีสิทธิเลือกตั้ง ๒๑๐ คน
 - ๑.๒ จำนวนผู้มาใช้สิทธิเลือกตั้ง ๑๖๔ คน คิดเป็นร้อยละ ๗๘.๑๐
 - ๑.๓ จำนวนบัตรดี ๑๕๖ บัตร คิดเป็นร้อยละ ๙๕.๑๒
 - ๑.๔ จำนวนบัตรเสีย ๖ บัตร คิดเป็นร้อยละ ๓.๖๖
 - ๑.๕ จำนวนผู้ไม่ประสงค์จะลงคะแนน ๒ บัตร คิดเป็นร้อยละ ๑.๒๒
- **เขตเลือกตั้งที่ ๑๐** มีผู้สมัครรับเลือกตั้งเป็นสมาชิกสภาองค์การบริหารส่วนตำบล หมู่ที่ ๑๐ ตำบลบางกุ้ง จำนวน ๓ คน
 - ๑.๑ จำนวนผู้มีสิทธิเลือกตั้ง ๔๖๕ คน
 - ๑.๒ จำนวนผู้มาใช้สิทธิเลือกตั้ง ๓๕๒ คน คิดเป็นร้อยละ ๗๕.๗๐
 - ๑.๓ จำนวนบัตรดี ๓๒๓ บัตร คิดเป็นร้อยละ ๙๑.๗๖
 - ๑.๔ จำนวนบัตรเสีย ๑๗ บัตร คิดเป็นร้อยละ ๔.๘๓
 - ๑.๕ จำนวนผู้ไม่ประสงค์จะลงคะแนน ๑๒ บัตร คิดเป็นร้อยละ ๓.๔๑

- เขตเลือกตั้งที่ ๑๖ มีผู้สมัครรับเลือกตั้งเป็นสมาชิกสภาองค์การบริหารส่วนตำบลหมู่ที่ ๗ ตำบลบางกุ้ง จำนวน ๕ คน
 - ๑.๑ จำนวนผู้มีสิทธิเลือกตั้ง ๔๓๒ คน
 - ๑.๒ จำนวนผู้มาใช้สิทธิเลือกตั้ง ๓๔๕ คน คิดเป็นร้อยละ ๗๙.๘๖
 - ๑.๓ จำนวนบัตรดี ๓๒๖ บัตร คิดเป็นร้อยละ ๙๔.๔๙
 - ๑.๔ จำนวนบัตรเสีย ๑๘ บัตร คิดเป็นร้อยละ ๕.๒๒
 - ๑.๕ จำนวนผู้ไม่ประสงค์จะลงคะแนน ๑ บัตร คิดเป็นร้อยละ ๐.๒๙

ตารางที่ ๒ แสดงข้อมูลการใช้สิทธิเลือกตั้งนายกองค์การบริหารส่วนตำบลและสมาชิกสภาองค์การบริหารส่วนตำบล เมื่อวันที่ ๑๓ ตุลาคม ๒๕๕๖

ประเภท	จำนวนผู้มีสิทธิเลือกตั้ง (คน)	การใช้สิทธิลงคะแนนเลือกตั้ง								หมายเหตุ
		ผู้มาใช้สิทธิ		บัตรดี		บัตรเสีย		บัตรไม่ประสงค์ลงคะแนน		
		จำนวน (คน)	ร้อยละ	จำนวน (บัตร)	ร้อยละ	จำนวน (บัตร)	ร้อยละ	จำนวน (บัตร)	ร้อยละ	
นายก อบต.	๒,๔๗๕	๒,๐๒๖	๘๑.๘๖	๑,๘๘๐	๙๒.๗๙	๑๒๓	๖.๐๗	๒๓	๑.๑๔	-
สมาชิกสภา อบต.	๒,๔๖๖	๒,๐๑๘	๘๑.๘๓	๑,๙๓๑	๙๕.๖๙	๗๑	๓.๕๒	๑๖	๐.๗๙	-

๓. ประชากร

๓.๑ ข้อมูลเกี่ยวกับจำนวนประชากร

- ประชากรทั้งสิ้น ๓,๗๘๐ คน แยกเป็นเพศชาย ๑,๘๒๙ คน เพศหญิง ๑,๙๕๑ คน
- มีความหนาแน่นต่อพื้นที่เฉลี่ย ๔๕๒.๖๙ คน / ตารางกิโลเมตร
- จำนวนครัวเรือนทั้งสิ้น ๑,๒๖๘ ครัวเรือน

ตารางที่ ๓ แสดงจำนวนประชากรในเขตองค์การบริหารส่วนตำบลโรงหีบ

หมู่ที่	ตำบล	ชื่อบ้าน	จำนวนประชากร แยกตามเพศ		จำนวนประชากร รวม (คน)	จำนวนครัวเรือน (หลังคาเรือน)
			เพศชาย (คน)	เพศหญิง (คน)		
๑	โรงหีบ	บ้านคลองวัดกลาง	๑๓๙	๑๖๒	๓๐๑	๙๑
๒	โรงหีบ	บ้านคลองวัดกลาง เหนือ	๑๐๘	๑๒๔	๒๓๒	๙๐
๓	โรงหีบ	บ้านวัดเกต	๑๕๗	๑๔๑	๒๙๘	๘๖
๔	โรงหีบ	บ้านบางกล้วย	๗๘	๙๒	๑๗๐	๖๗
๕	โรงหีบ	บ้านคลองตะโก	๑๖๐	๑๗๖	๓๓๖	๙๕
๖	โรงหีบ	บ้านคลองโรงหีบ	๘๗	๙๐	๑๗๗	๗๙
๗	โรงหีบ	บ้านคลองขวาง	๑๑๗	๑๒๒	๒๓๙	๗๒
๘	โรงหีบ	บ้านโรงหีบ	๑๒๔	๑๒๙	๒๕๓	๗๖
๙	โรงหีบ	บ้านคลองจันทร์แรม	๖๖	๖๔	๑๓๐	๔๐
๑	บางกุ่ม	บ้านกลางเหนือ	๑๐๑	๑๑๕	๒๑๖	๖๒
๒	บางกุ่ม	บ้านกลางใต้	๑๔๓	๑๖๒	๓๐๕	๑๒๖
๓	บางกุ่ม	บ้านคลองวัดตรี	๑๑๘	๑๓๐	๒๔๘	๗๐
๔	บางกุ่ม	บ้านค่าย	๑๓๕	๑๒๑	๒๕๖	๘๗
๕	บางกุ่ม	บ้านวัดโบสถ์	๑๖๔	๑๘๗	๓๕๑	๑๔๑
๖	บางกุ่ม	บ้านบางน้ำผึ้ง	๗๐	๗๗	๑๔๗	๔๕
๗	บางกุ่ม	บ้านคลองสวนหมาก	๖๒	๕๙	๑๒๑	๔๑
รวม ๑๖ หมู่บ้าน			๑,๘๒๙	๑,๙๕๑	๓,๗๘๐	๑,๒๖๘

ที่มา : ข้อมูลจากสำนักทะเบียนราษฎรอำเภอบางคนที จังหวัดสมุทรสงคราม ณ กันยายน ๒๕๕๙

๔. สภาพสังคม

๔.๑ การศึกษา

- (๑) โรงเรียนมัธยมศึกษา ๑ แห่ง
 - * โรงเรียนสกลวิสุทธิ
- (๒) โรงเรียนประถมศึกษา ๒ แห่ง
 - * โรงเรียนวัดเกตการาม
 - * โรงเรียนวัดตรีจินดาพัฒนาราม
- (๓) ศูนย์พัฒนาเด็กเล็ก ๒ แห่ง
 - * โรงเรียนวัดเกตการาม
 - * โรงเรียนวัดตรีจินดาพัฒนาราม

(๔) ที่อ่านหนังสือพิมพ์ประจำหมู่บ้าน ๑๖ แห่ง

- * ที่อ่านหนังสือพิมพ์ หมู่ที่ ๑ ตำบลโรงหีบ
- * ที่อ่านหนังสือพิมพ์ หมู่ที่ ๒ ตำบลโรงหีบ
- * ที่อ่านหนังสือพิมพ์ หมู่ที่ ๓ ตำบลโรงหีบ
- * ที่อ่านหนังสือพิมพ์ หมู่ที่ ๔ ตำบลโรงหีบ
- * ที่อ่านหนังสือพิมพ์ หมู่ที่ ๕ ตำบลโรงหีบ
- * ที่อ่านหนังสือพิมพ์ หมู่ที่ ๖ ตำบลโรงหีบ
- * ที่อ่านหนังสือพิมพ์ หมู่ที่ ๗ ตำบลโรงหีบ
- * ที่อ่านหนังสือพิมพ์ หมู่ที่ ๘ ตำบลโรงหีบ
- * ที่อ่านหนังสือพิมพ์ หมู่ที่ ๙ ตำบลโรงหีบ
- * ที่อ่านหนังสือพิมพ์ หมู่ที่ ๑ ตำบลบางกุ้ง
- * ที่อ่านหนังสือพิมพ์ หมู่ที่ ๒ ตำบลบางกุ้ง
- * ที่อ่านหนังสือพิมพ์ หมู่ที่ ๓ ตำบลบางกุ้ง
- * ที่อ่านหนังสือพิมพ์ หมู่ที่ ๔ ตำบลบางกุ้ง
- * ที่อ่านหนังสือพิมพ์ หมู่ที่ ๕ ตำบลบางกุ้ง
- * ที่อ่านหนังสือพิมพ์ หมู่ที่ ๖ ตำบลบางกุ้ง
- * ที่อ่านหนังสือพิมพ์ หมู่ที่ ๗ ตำบลบางกุ้ง

๔.๒ การสาธารณสุข

(๑) โรงพยาบาลส่งเสริมสุขภาพประจำตำบล ๒ แห่ง

- * โรงพยาบาลส่งเสริมสุขภาพประจำตำบลโรงหีบ
- * โรงพยาบาลส่งเสริมสุขภาพประจำตำบลบางกุ้ง

๔.๓ สถาบันและองค์กรทางศาสนา

(๑) วัด ๘ แห่ง

- * วัดบางกล้วย หมู่ที่ ๔ ตำบลโรงหีบ
- * วัดเกตการาม หมู่ที่ ๓ ตำบลโรงหีบ
- * วัดปรกราษฎร์สถิตย์ หมู่ที่ ๒ ตำบลโรงหีบ
- * วัดกลางเหนือ หมู่ที่ ๒ ตำบลบางกุ้ง
- * วัดตรีจินดาพัฒนาราม หมู่ที่ ๒ ตำบลบางกุ้ง
- * วัดบางกุ้ง หมู่ที่ ๔ ตำบลบางกุ้ง
- * วัดอมรเทพ หมู่ที่ ๕ ตำบลบางกุ้ง
- * วัดโบสถ์ หมู่ที่ ๕ ตำบลบางกุ้ง

๕. ระบบบริการพื้นฐาน

๕.๑ การประปา

- จำนวนครัวเรือนที่ใช้น้ำประปา จำนวน.....๑,๒๖๘.....ครัวเรือน

๕.๒ การไฟฟ้า

- จำนวนครัวเรือนที่ใช้ไฟฟ้า จำนวน.....๑,๒๖๘.....ครัวเรือน

๕.๓ การคมนาคม

- ถนนลูกรังหินคลุก จำนวน ๙ สาย
- ถนนคอนกรีตเสริมเหล็ก/ลาดยาง จำนวน ๒๖ สาย

๕.๔ เครื่องมือและอุปกรณ์ต่าง ๆ

๑) รถยนต์กระบะ ๒ ประตู	จำนวน	๒	คัน
๒) รถจักรยานยนต์	จำนวน	๒	คัน
๓) คอมพิวเตอร์	จำนวน	๑๔	เครื่อง
๔) คอมพิวเตอร์(โน้ตบุ๊ก)	จำนวน	๒	เครื่อง
๕) เครื่องพิมพ์ดีด	จำนวน	๑	เครื่อง
๖) เครื่องถ่ายเอกสาร	จำนวน	๒	เครื่อง
๗) เครื่องพ่นหมอกควัน	จำนวน	๒	ตัว
๘) ล้อวัดระยะ	จำนวน	๑	ตัว
๙) กล้องถ่ายรูป	จำนวน	๓	เครื่อง
๑๐) เครื่องโปรเจ็คเตอร์	จำนวน	๒	เครื่อง
๑๑) เรือท้องแบนพร้อมเครื่องยนต์	จำนวน	๑	ลำ

๖. ระบบเศรษฐกิจ

๖.๑ การประกอบอาชีพ

ประชากรในเขตองค์การบริหารส่วนตำบลโรงหีบ ดังนี้

- (๑) อาชีพเกษตรกรรม ได้แก่ ทำสวนผลไม้ เช่น มะพร้าว ลิ้นจี่ ส้มโอ กล้วย ฯลฯ
- (๒) อาชีพอุตสาหกรรมในครัวเรือน ได้แก่ เย็บกระทงใบตองแห้ง หลอมน้ำตาลมะพร้าว
- (๓) อาชีพค้าขาย ได้แก่ ขายของชำ ขายของตามตลาดนัด ขายน้ำมันเชื้อเพลิง ขายอาหารตามสั่ง
- (๔) อาชีพรับจ้าง ได้แก่ รับจ้างทำงานในโรงงานอุตสาหกรรมในจังหวัดข้างเคียง และรับจ้างทั่วไป
- (๕) อาชีพธุรกิจบริการ ได้แก่ โฮมสเตย์ และรีสอร์ท ซ่อมรถยนต์ ตัดผม
- (๖) อาชีพรับราชการ/รัฐวิสาหกิจ

๖.๒ หน่วยธุรกิจในเขตองค์การบริหารส่วนตำบลโรงหีบ

- ร้านจำหน่ายอาหารริมทาง	๒๑	แห่ง
- ร้านจำหน่ายสินค้าเบ็ดเตล็ด	๑๕	แห่ง
- ปั๊มน้ำมัน (หลอด) และก๊าซ	๔	แห่ง
- โรงงานอุตสาหกรรมในครัวเรือน	๔	แห่ง
- ร้านขายอุปกรณ์ก่อสร้าง	๑	แห่ง
- ร้านขายวัสดุก่อสร้าง	๔	แห่ง
- ร้านเสริมสวย/ตัดผม	๔	แห่ง
- ร้านซ่อมรถจักรยานยนต์	๕	แห่ง
- ร้านตัดเย็บเสื้อผ้า	๒	แห่ง
- ร้านขายเครื่องเขียน/กีฬา	๒	แห่ง
- โฮมสเตย์, รีสอร์ท	๑๔	แห่ง

๗. เศรษฐกิจพอเพียง (ด้านการเกษตรและแหล่งน้ำ)

- ตำบลโรงหีบ มีลำคลองสายหลัก ๑๒ คลอง - ตำบลบางกุ้งมีลำคลองสายหลัก ๑๒ คลอง

๑. คลองโรงหีบ	๑. คลองวัดกลาง
๒. คลองพิบูล	๒. คลองวัดกลางใต้
๓. คลองตะโก	๓. คลองกอกจาก
๔. คลองวัดบางกล้วย	๔. คลองวัดตรี
๕. คลองตาจั่น	๕. คลองกุฎี (คลองตาห้อง)
๖. คลองตลาด	๖. คลองบ้านค่าย
๗. คลองตรง	๗. คลองบางกุ้งใหญ่
๘. คลองวัดเกต	๘. คลองบางกุ้งน้อย (เหลือเพียงปากคลอง)
๙. คลองยายแรม (คลองจันทร์แรม)	๙. คลองพันธ์ชุ่ม
๑๐. คลองบ้านหม้อ	๑๐. คลองบางน้ำผึ้งล่าง
๑๑. คลองวัดกลางเหนือ	๑๑. คลองสวนหมาก
๑๒. คลองขวาง	๑๒. คลองยายเล็

๘. กลุ่มองค์กรเอกชน

(๑) กลุ่มอาสาสมัครป้องกันฝ่ายพลเรือน	๒	รุ่น	๑๐๐ คน
(๒) กลุ่มสตรีอาสาพัฒนา	๒	กลุ่ม	๑๐๐ คน
(๓) กลุ่มออมทรัพย์เพื่อการผลิต	๓	กลุ่ม	๖๐๐ คน
(๔) กลุ่มอาชีพ	๒	กลุ่ม	๓๐ คน
(๕) กลุ่มอาสาสมัครสาธารณสุข	๑	กลุ่ม	๖๐ คน
(๖) ชมรมผู้สูงอายุ	๑	ชมรม	๒๓๐ คน

ศักยภาพขององค์การบริหารส่วนตำบล (ฝ่ายประจำ)

● ตำแหน่งในสำนักปลัดองค์การบริหารส่วนตำบล	๑๓	คน
● ตำแหน่งในกองคลัง	๕	คน
● ตำแหน่งในกองช่าง -		คน
● ตำแหน่งในกองการศึกษาฯ	๔	คน
● ตำแหน่งในกองสาธารณสุขฯ -		คน

๙. ข้อมูลเกี่ยวกับศักยภาพของท้องถิ่น

องค์การบริหารส่วนตำบลโรงหีบ ยกฐานะจากสภาตำบลเป็นองค์การบริหารส่วนตำบล เมื่อวันที่ ๒๓ กุมภาพันธ์ ๒๕๔๐

๙.๑ โครงสร้างและอำนาจหน้าที่ขององค์การบริหารส่วนตำบลโรงหีบ

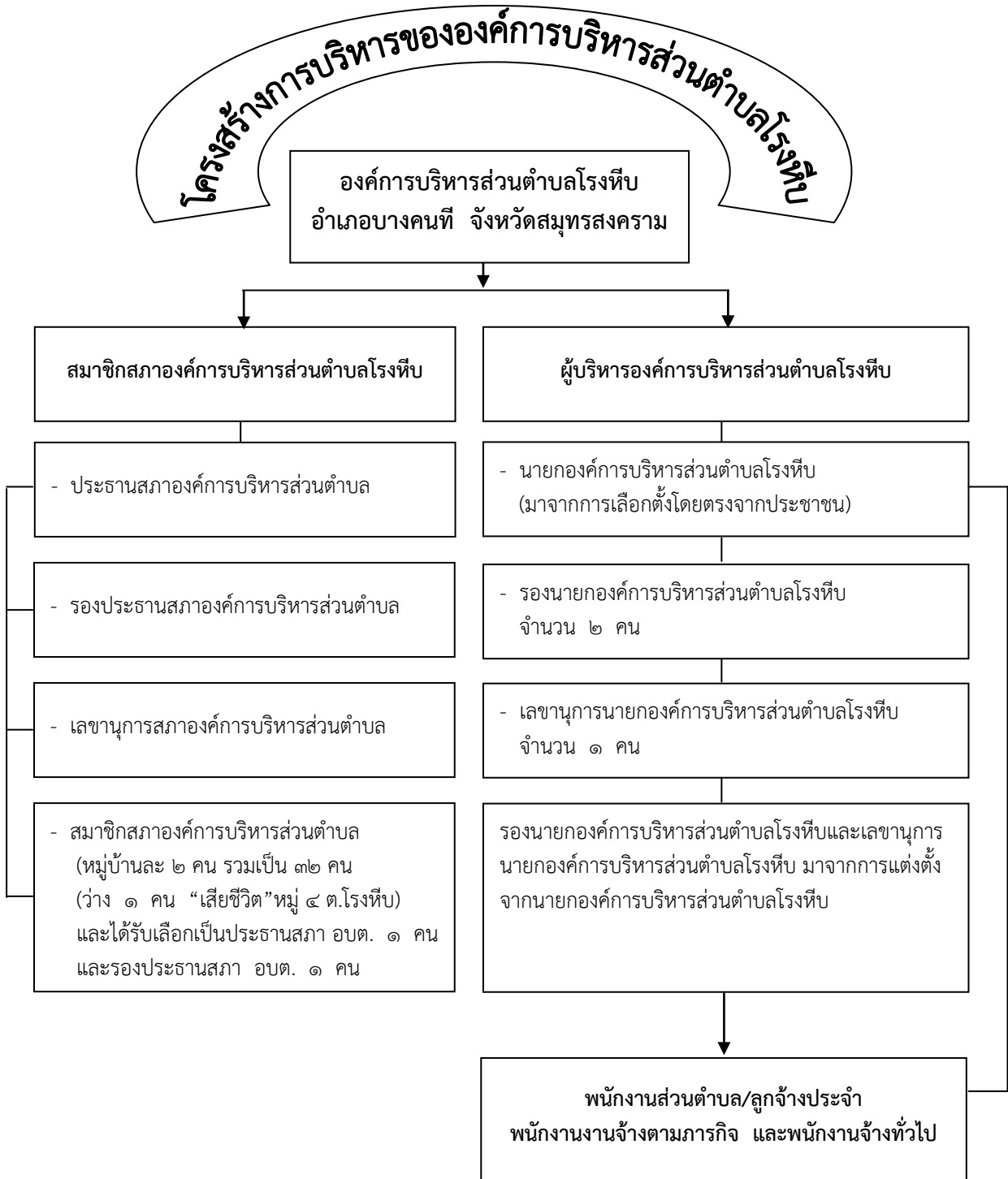

(๑) การบริหารจัดการ แบ่งเป็น ๒ ฝ่าย

(๑.๑) นายกองค้การบริหารส่วนตําบล มาจากการเลือกตั้งโดยตรงจากประชาชน มีวาระดํารงตําหน้ ๔ ปี ทำหน้าที่เป็น **ฝ่ายบริหาร** โดยกำหนดนโยบาย ควบคุม รับผิดชอบการบริหารงานของตําบล ทั้งนี้แต่งตั้งรองนายกองค้การบริหารส่วนตําบล ๒ ท่าน เป็นผู้ช่วยในการบริหารองค้การบริหารส่วนตําบล และแต่งตั้งเลขานุการอีก ๑ ท่าน

(๑.๒) สภาองค้การบริหารส่วนตําบล ประกอบด้วยสมาชิกองค้การบริหารส่วนตําบลที่มาจากการเลือกตั้งโดยตรงจากประชาชนในหมู่บ้านละ ๒ คน โดยสมาชิกสภาองค้การบริหารส่วนตําบล มีวาระดํารงตําหน้ ๔ ปี ทำหน้าที่เป็น **ฝ่ายนิติบัญญัติ** สภาองค้การบริหารส่วนตําบลมีอำนาจหน้าที่ดังนี้

① ให้ความเห็นชอบแผนพัฒนาองค้การบริหารส่วนตําบล เพื่อแนวทางในการบริหารกิจการขององค้การบริหารส่วนตําบล

② พิจารณาและให้ความเห็นชอบร่างข้อบัญญัติองค้การบริหารส่วนตําบล ร่างข้อบัญญัติงบประมาณรายจ่ายประจำปี และร่างข้อบัญญัติงบประมาณรายจ่ายเพิ่มเติม

③ ควบคุมการปฏิบัติงานของนายกองค้การบริหารส่วนตําบลให้เป็นไปตามกฎหมาย นโยบายแผนพัฒนาองค้การบริหารส่วนตําบล ข้อบัญญัติ ระเบียบ และข้อบังคับของทางราชการ

(๒) รายนามผู้บริหาร และสมาชิกสภาองค้การบริหารส่วนตําบลโรงหีบ รายละเอียดปรากฏตามตารางที่ ๘ และ ๙

ตารางที่ ๘ แสดงข้อมูลผู้บริหารขององค้การบริหารส่วนตําบลโรงหีบ

ลำดับที่	ชื่อ - สกุล ผู้บริหาร	ตําหน้	เบอร์โทรศัพท์
๑	นายเวชยันต์ คงประชา	นายกองค้การบริหารส่วนตําบล	๐๘๔-๐๘๓๒๕๗๔
๒	นายปัญญา เสี่ยมสุนทร	รองนายกองค้การบริหารส่วนตําบล	๐๘๙-๒๖๒๑๕๗๔
๓	นายสุเทพ วงศ์แป้น	รองนายกองค้การบริหารส่วนตําบล	๐๙๒-๑๙๕๐๕๓๘
๔	นายสุรรัตน์ มีเงิน	เลขานุการนายกองค้การบริหารส่วนตําบล	๐๘๐-๖๕๕๓๔๑๘

ตารางที่ ๙ แสดงข้อมูลสมาชิกสภาองค้การบริหารส่วนตําบลโรงหีบ

หมู่ที่	ชื่อหมู่บ้าน	ชื่อ - สกุล สมาชิกสภา อบต.	ตําหน้ใน สภา อบต.	เบอร์โทรศัพท์
๑	บ้านคลองวัดกลาง	นายบรรเจิด ดอนกลาง	ประธานสภา อบต.	๐๘๗-๔๐๖๖๓๐๙
		นายพิศ ลินธุมาศ	สมาชิกสภา อบต.	๐๘๙-๘๙๘๗๑๑๘
๒	บ้านคลองวัดกลาง เหนือ	นายเฉลิมพล เหลือบรัศมี	สมาชิกสภา อบต.	๐๘๙-๖๑๖๐๙๕๓
		นายสมพร มณีผล	สมาชิกสภา อบต.	๐๘๔-๐๐๕๖๑๓๗
๓	บ้านวัดเกต	นายพนารักษ์ สัตย์พัฒน์	สมาชิกสภา อบต.	๐๘๑-๕๘๗๘๗๘๑
		นางสาวฉันทนา อัยราพจน์	สมาชิกสภา อบต.	๐๘๕-๓๘๒๖๙๖๖
๔	บ้านบางกล้วย	นายมงคล นิมนานุทย์ -ว่าง-	สมาชิกสภา อบต. -	๐๘๖-๗๕๘๓๑๘๗

ตารางที่ ๕ แสดงข้อมูลสมาชิกสภาองค์การบริหารส่วนตำบลโรงหีบ (ต่อ)

หมู่ที่	ชื่อหมู่บ้าน	ชื่อ - สกุล สมาชิกสภา อบต.	ตำแหน่งใน สภา อบต.	เบอร์โทรศัพท์
๕	บ้านคลองตะโก	นายวิทยา พันธุ์ประสิทธิ์เวช	สมาชิกสภา อบต.	๐๘๙-๕๑๙๔๓๙๑
		นางสาวธนกร ขำจิว	สมาชิกสภา อบต.	๐๘๙-๙๙๓๑๕๙๘
๖	บ้านคลองโรงหีบ	นายกฤษดา มินคร	สมาชิกสภา อบต.	๐๘๖-๑๖๖๑๙๔๘
		นางอัญชลี มณีพันธ์	สมาชิกสภา อบต.	๐๘๙-๙๑๑๔๘๐๑
๗	บ้านคลองขวาง	นางเกื้อกุล อินทร์ประสงค์	สมาชิกสภา อบต.	๐๘๑-๗๗๐๙๒๘๙
		นางสาวศุภกร วงศ์วราพันธ์	สมาชิกสภา อบต.	๐๘๐-๗๘๓๙๘๘๐
๘	บ้านโรงหีบ	นางปวีณา กันฉิ่ง	สมาชิกสภา อบต.	๐๘๕-๙๔๑๙๗๗๑
		นายชาญชัย สิงห์จันทร์	สมาชิกสภา อบต.	๐๘๙-๗๖๘๒๔๓๙
๙	บ้านคลองจันทร์แรม	นายณัฐชนน เดชาชาติ	ประธานสภา อบต.	๐๘๙-๙๑๙๑๙๐๖
		นายนทล สาทประเสริฐ	สมาชิกสภา อบต.	๐๘๙-๗๘๒๔๗๔๓
๑	บ้านกลางเหนือ	นางชไมพร ขุนแผน	สมาชิกสภา อบต.	๐๘๕-๒๙๙๒๙๑๕
		นางวดี วนิชยธนากร	สมาชิกสภา อบต.	๐๘๙-๗๕๘๓๐๒๘
๒	บ้านกลางใต้	นายรักษัย ยันต์นาวา	สมาชิกสภา อบต.	๐๘๕-๑๗๓๔๔๗๑
		นายสนทยา ตันญาศิริ	สมาชิกสภา อบต.	๐๘๕-๑๘๓๓๐๑๒
๓	บ้านคลองวัดตรี	นายวัฒนะ วิชยพัฒน์	สมาชิกสภา อบต.	๐๘๙-๗๔๒๐๗๕๙
		นายประสิทธิ์พร กอสนาน	สมาชิกสภา อบต.	๐๘๓-๑๐๘๒๙๘๓
๔	บ้านค้าย	นางจิตติพร กลิ่นพิกุล	สมาชิกสภา อบต.	๐๘๔-๗๒๑๒๓๐๙
		นายชัชวาล แสงสกุล	สมาชิกสภา อบต.	๐๘๙-๐๘๓๔๘๗๖
๕	บ้านวัดโบสถ์	นายพิชญ วงษ์ศิริ	รองประธาน อบต.	๐๘๙-๘๒๑๑๗๗๗
		นายกำพล ประเสริฐลักษณ์	สมาชิกสภา อบต.	๐๘๗-๑๑๒๘๙๑๑
๖	บ้านบางน้ำผึ้ง	นางสาวโกสุม ตันทพงษ์	ประธานสภา อบต.	๐๘๖-๖๒๘๕๒๑๑
		นายนฤพนธ์ ชัยพลกษ์	สมาชิกสภา อบต.	๐๘๕-๒๙๙๙๒๗๔
๗	บ้านคลองสวนหมาก	นางสาวสุนี ศรีเจริญ	สมาชิกสภา อบต.	๐๘๘-๘๗๒๐๕๓๖
		นางสาวคณารัตน์ ชัยศาสตร์	สมาชิกสภา อบต.	๐๘๕-๑๙๐๑๔๓๑

(๓) ผู้บริหารและสมาชิกสภาองค์การบริหารส่วนตำบล จะครบวาระในวันที่ ๑๒ เดือน ตุลาคม พ.ศ. ๒๕๖๐

(๔) โครงสร้างการจัดแบ่งส่วนราชการและการบริหารบุคคลขององค์การบริหารส่วนตำบล

(๔.๑) ระดับชั้นองค์การบริหารส่วนตำบลโรงหีบ เป็น องค์การบริหารส่วนตำบล ขนาดกลาง เมื่อวันที่ ๖ ตุลาคม ๒๕๕๓

(๔.๒) การจัดโครงสร้างส่วนราชการขององค์การบริหารส่วนตำบลโรงหีบ มี ๕ ส่วน ประกอบด้วย

- ① สำนักปลัด มีหน้าที่ดำเนินงานเกี่ยวกับงานธุรการ งานบริหารงานทั่วไป งานนโยบายและแผน งานกฎหมายและคดี งานป้องกันและบรรเทาสาธารณภัย และงานพัฒนาชุมชนและส่งเสริมการท่องเที่ยว
- ② กองคลัง มีหน้าที่ดำเนินงานเกี่ยวกับงานการเงิน งานบัญชี งานพัฒนาและจัดเก็บรายได้ และงานทะเบียนทรัพย์สินและพัสดุ
- ③ กองช่าง มีหน้าที่ดำเนินงานเกี่ยวกับงานก่อสร้าง งานออกแบบและควบคุมอาคาร และงานประสานสาธารณสุขปโภค
- ④ กองการศึกษา ศาสนาและวัฒนธรรม มีหน้าที่ดำเนินงานเกี่ยวกับงานบริหารการศึกษา งานศาสนาและวัฒนธรรม งานนันทนาการ และงานการกีฬา
- ⑤ กองสาธารณสุขและสิ่งแวดล้อม มีหน้าที่ดำเนินงานเกี่ยวกับงานอนามัยและสิ่งแวดล้อม และงานรักษาความสะอาดและควบคุมโรค

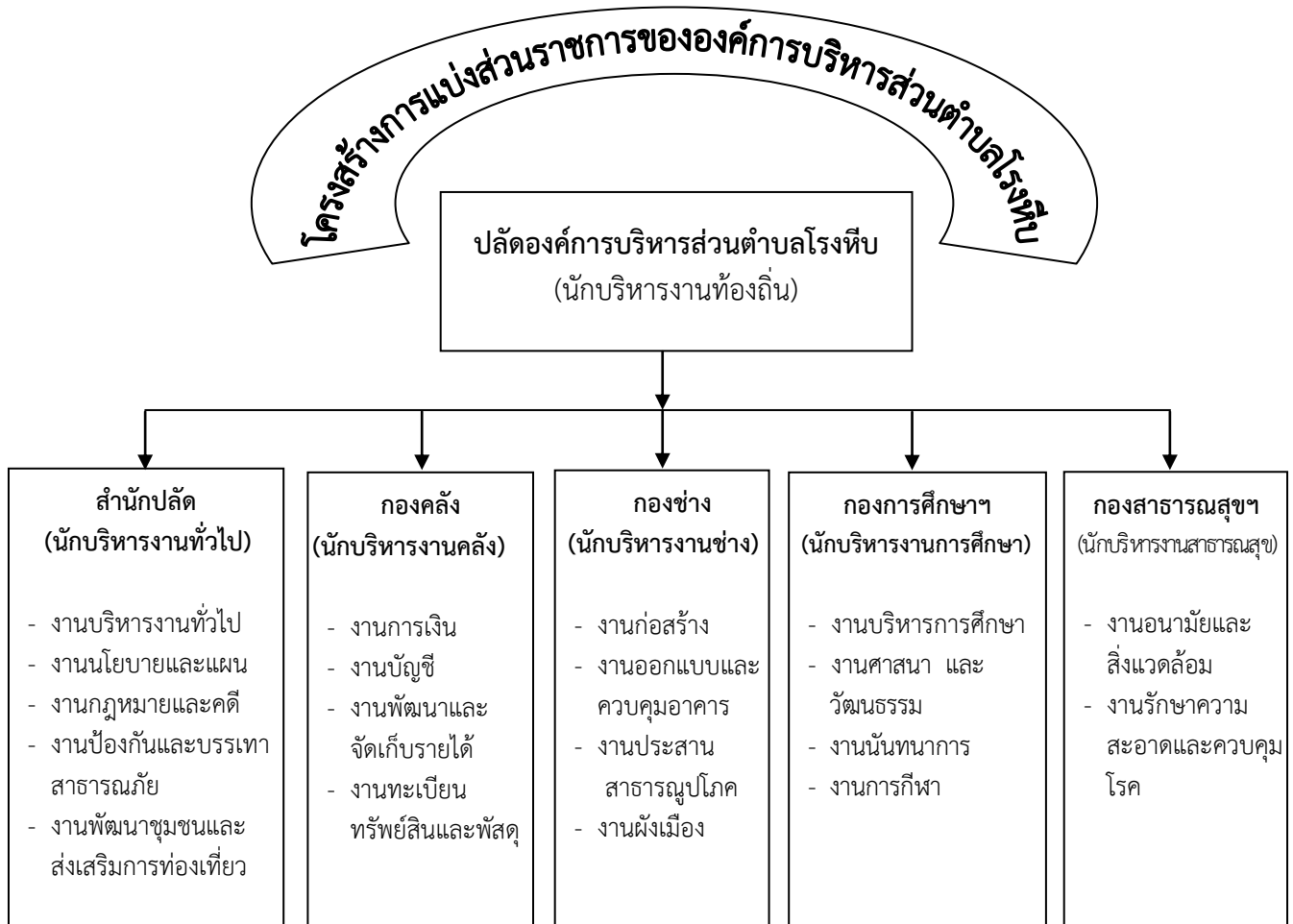

(๔.๓) อัตรากำลังพนักงานส่วนตำบล ลูกจ้างประจำ และพนักงานจ้าง องค์การบริหารส่วนตำบลโรงหีบ ประกอบด้วย

- พนักงานสวนตำบล รวมทั้งสิ้น ๑๑ คน แยกได้ดังนี้
 - ① สำนักปลัด จำนวน ๗ คน
 - ② กองคลัง จำนวน ๒ คน
 - ③ กองช่าง จำนวน - คน
 - ④ กองการศึกษา จำนวน ๒ คน
 - ⑤ กองสาธารณสุข จำนวน ๐ คน
- ลูกจ้างประจำ รวมทั้งสิ้น ๑ คน แยกได้ดังนี้
 - ① สำนักปลัด จำนวน ๑ คน
- พนักงานจ้างตามภารกิจ รวมทั้งสิ้น ๑๑ คน แยกได้ดังนี้
 - ① สำนักปลัด จำนวน ๔ คน
 - ② กองคลัง จำนวน ๓ คน
 - ③ กองช่าง จำนวน - คน
 - ④ กองการศึกษา จำนวน ๒ คน
 - ⑤ กองสาธารณสุข จำนวน - คน
- พนักงานจ้างทั่วไป รวมทั้งสิ้น ๒ คน แยกได้ดังนี้
 - ① สำนักปลัด จำนวน ๑ คน
 - ② กองช่าง จำนวน ๑ คน
- พนักงานจ้างเหมา รวมทั้งสิ้น ๑ คน แยกได้ดังนี้
 - ① สำนักปลัด จำนวน ๑ คน

รายชื่อพนักงานส่วนตำบล ลูกจ้างประจำ และพนักงานจ้างองค์การบริหารส่วนตำบลโรงหีบ
ตารางที่ ๖ แสดงอัตรากำลังพนักงานสวนตำบลและพนักงานจ้างขององค์การบริหารส่วนตำบลโรงหีบ

ส่วนราชการ	ชื่อ - สกุล	ตำแหน่ง	ระดับชั้น	วุฒิการศึกษา
สำนักปลัด	<u>พนักงานส่วนตำบล</u>			
	๑. นายพรชัย ใจเพิ่ม	ปลัดองค์การบริหารส่วนตำบล	-	ปริญญาโท
	๒. นางสิณีณาฏ เพิ่มโต	รองปลัดองค์การบริหารส่วนตำบล	-	ปริญญาโท
	๓. นายศักรินทร์ ศรีสวัสดิ์	หัวหน้าสำนักปลัด	-	ปริญญาโท
	๔. นางสาวอาภรณ์ กาญจนสันติศักดิ์	นักทรัพยากรบุคคล	ชำนาญการ	ปริญญาตรี
	๕. นางสาวจินตนา ศรีวงษ์	นักวิเคราะห์นโยบายและแผน	ปฏิบัติการ	ประกาศนียบัตรบัณฑิต
	๖. นางสุกัญญา หลิมพลอย	นักจัดการงานทั่วไป	ชำนาญการ	ปริญญาโท
	๗. นางภรภัทร ปานเนื่อง	เจ้าพนักงานธุรการ	ปฏิบัติงาน	ปริญญาตรี
	<u>ลูกจ้างประจำ</u>			
	๑. นางวิยดา พูลสวัสดิ์	นักพัฒนาชุมชน	-	ปริญญาตรี
	<u>พนักงานจ้างตามภารกิจ</u>			
	๑. นายอภิรัตน์ เปี่ยมศักดิ์ศิริกุล	ผู้ช่วยนักวิเคราะห์นโยบายและแผน	-	ปริญญาตรี
	๒. นางสาวพนัสนิศา กล่อมไสยาสน์	ผู้ช่วยเจ้าพนักงานธุรการ	-	ปริญญาตรี
	๓. นางสาวกนกวรรณ เหลือบรัมย์	ผู้ช่วยเจ้าพนักงานธุรการ	-	ปวส.
	๓. นายสุชน คงประชา	พนักงานขับรถยนต์	-	ปวช.
	<u>พนักงานจ้างทั่วไป</u>			
	๑. นายคงศักดิ์ ตรีสุวรรณ	นักการ	-	ป.๖
	๒. นายณัฐพลพัชร จินสงวน	พนักงานจดมาตรน้ำ	-	ปวช.
	<u>พนักงานจ้างเหมา</u>			
	๑. นางวรรณิ์ แซ่ลิ่ม	แม่บ้าน	-	ม.๓

ตารางที่ ๖ แสดงอัตรากำลังพนักงานสวนตำบลและพนักงานจ้างขององค์การบริหารส่วนตำบลโรงหีบ (ต่อ)

ส่วนราชการ	ชื่อ - สกุล	ตำแหน่ง	ระดับชั้น	วุฒิการศึกษา
กองคลัง	<u>พนักงานส่วนตำบล</u>			
	๑. นางสาวกิตติดารัตน์ พิพัธนะภฤตย์	ผู้อำนวยการกองคลัง	ชำนาญงาน	ปริญญาตรี ปวส.
	๒. นายกฤษฎา ศรีมาลัย	เจ้าพนักงานพัสดุ		
	<u>พนักงานจ้างตามภารกิจ</u>			
	๑. นางสาวณัฐชยา รัตนศรีศุภกานต์	ผู้ช่วยพนักงานการเงินและบัญชี	-	ปริญญาตรี
	๒. นางสาวศศิประภา สังข์จาง	ผู้ช่วยเจ้าพนักงานจัดเก็บรายได้	-	ปริญญาตรี
๓. นางสาวณัฐวิภา คำป้อม	ผู้ช่วยเจ้าพนักงานพัสดุ	-	ปวส.	
กองช่าง	<u>พนักงานส่วนตำบล</u>			
	๑. -ว่าง -	ผู้อำนวยการกองช่าง	-	-
	๒. -ว่าง -	นายช่างโยธา	-	-
	<u>พนักงานจ้างเหมา</u>			
๑. -ว่าง -	ผู้ช่วยนายช่างโยธา	-	-	
กองการศึกษาฯ	<u>พนักงานส่วนตำบล</u>			
	๑. นางณัฐนันท์ พิทยะภักดิ์	ผู้อำนวยการกองการศึกษาฯ	- คศ. ๑	ปริญญาโท ปริญญาตรี
	๑. นางสาวสุชาดา มีนคร	ครู		
	<u>พนักงานจ้างตามภารกิจ</u>			
	๑.นางสาวสุพัตรา พวงจันทร์	ผู้ช่วยหัวหน้าศูนย์พัฒนาเด็กเล็ก	-	ปริญญาตรี
๒.นายอำพล หอสกุล	เล็กผู้ช่วยเจ้าพนักงานธุรการ	-	ปริญญาตรี	
กองสาธารณสุขฯ	<u>พนักงานส่วนตำบล</u>	ผู้อำนวยการกองสาธารณสุขฯ	-	-
๑. -ว่าง-	-	-	-	

(๕) บทบาทและอำนาจหน้าที่ขององค์การบริหารส่วนตำบล

องค์การบริหารส่วนตำบล มีอำนาจหน้าที่ตามพระราชบัญญัติสภาตำบลและองค์การบริหารส่วนตำบล พ.ศ. ๒๕๓๗ และที่แก้ไขเพิ่มเติมจนถึงฉบับปัจจุบัน ดังนี้

มาตรา ๖๖ องค์การบริหารส่วนตำบลมีอำนาจหน้าที่ในการพัฒนาตำบลทั้งในด้านเศรษฐกิจ สังคม และวัฒนธรรม

มาตรา ๖๗ ภายใต้บังคับกฎหมาย องค์การบริหารส่วนตำบล มีหน้าที่ต้องทำในเขตองค์การบริหารส่วนตำบล ดังต่อไปนี้

- (๑) จัดให้มีและบำรุงรักษาทางน้ำและทางบก
- (๒) รักษาความสะอาดของถนน ทางน้ำ ทางดิน และที่สาธารณะรวมทั้งกำจัดมูลฝอยและสิ่งปฏิกูล
- (๓) ป้องกันโรคและระงับโรคติดต่อ
- (๔) ป้องกันและบรรเทาสาธารณภัย
- (๕) ส่งเสริมการศึกษา ศาสนา และวัฒนธรรม

- (๖) ส่งเสริมการพัฒนาสตรี เด็ก เยาวชน ผู้สูงอายุ ผู้พิการ
- (๗) คุ้มครอง ดูแล และบำรุงรักษาทรัพยากรธรรมชาติและสิ่งแวดล้อม
- (๘) บำรุงรักษาศิลปะ จารีตประเพณี ภูมิปัญญาท้องถิ่น และวัฒนธรรมอันดีของท้องถิ่น
- (๙) ปฏิบัติหน้าที่อื่นตามที่ทางราชการมอบหมายโดยจัดสรรงบประมาณหรือบุคลากรให้ตามความจำเป็นและสมควร

มาตรา ๖๘ ภายใต้บังคับกฎหมาย องค์การบริหารส่วนตำบลอาจจัดทำกิจกรรมในเขตองค์การบริหารส่วนตำบล ดังต่อไปนี้

- (๑) ให้มีน้ำเพื่อการอุปโภค บริโภค และการเกษตร
- (๒) ให้มีและบำรุงการไฟฟ้าหรือแสงสว่างโดยวิธีอื่น
- (๓) จัดให้มีและบำรุงรักษาทางระบายน้ำ
- (๔) ให้มีและบำรุงสถานที่ประชุม การกีฬา การพักผ่อนหย่อนใจและสวนสาธารณะ
- (๕) ให้มีและส่งเสริมกลุ่มเกษตรกรและกิจการสหกรณ์
- (๖) ส่งเสริมให้มีอุตสาหกรรมในครอบครัว
- (๗) บำรุงและส่งเสริมการประกอบอาชีพ
- (๘) การคุ้มครองดูแลและรักษาทรัพย์สินอันเป็นสาธารณะสมบัติของแผ่นดิน
- (๙) หาผลประโยชน์จากทรัพย์สินขององค์การบริหารส่วนตำบล
- (๑๐) ให้มีตลาด ท่าเทียบเรือ และท่าข้าม
- (๑๑) กิจการเกี่ยวกับการพาณิชย์
- (๑๒) การท่องเที่ยว
- (๑๓) การผังเมือง

องค์การบริหารส่วนตำบล มีอำนาจหน้าที่ตามพระราชบัญญัติกำหนดแผนและขั้นตอนการกระจายอำนาจให้แก่องค์กรปกครองส่วนท้องถิ่น พ.ศ. ๒๕๔๒ ดังนี้

มาตรา ๑๖ องค์การบริหารส่วนตำบล มีอำนาจและหน้าที่ในการจัดระบบบริการสาธารณะเพื่อประโยชน์ของประชาชนในท้องถิ่นของตนเองดังนี้

- (๑) การจัดทำแผนพัฒนาท้องถิ่นของตนเอง
- (๒) การจัดให้มีและบำรุงรักษาทางบก ทางน้ำ และที่จอดรถ
- (๓) การจัดให้มีและควบคุมตลาด ท่าเทียบเรือ ท่าข้าม และที่จอดรถ
- (๔) การสาธารณสุขอุปโภคและการก่อสร้างอื่น ๆ
- (๕) การสาธารณสุขการ
- (๖) การส่งเสริม การฝึก และประกอบอาชีพ
- (๗) การพาณิชย์ และการส่งเสริมการลงทุน
- (๘) การส่งเสริมการท่องเที่ยว
- (๙) การจัดการศึกษา
- (๑๐) การสังคมสงเคราะห์
- (๑๑) การบำรุงรักษาศิลปะ จารีตประเพณี ภูมิปัญญาท้องถิ่น และวัฒนธรรมอันดีของท้องถิ่น
- (๑๒) การบำรุงแหล่งชุมชนแออัดและการจัดการเกี่ยวกับอยู่อาศัย
- (๑๓) การจัดให้มีการบำรุงรักษาสถานที่พักผ่อนหย่อนใจ
- (๑๔) การส่งเสริมการกีฬา

- (๑๕) การส่งเสริมประชาธิปไตย ความเสมอภาค และสิทธิเสรีของประชาชน
- (๑๖) ส่งเสริมการมีส่วนร่วมของราษฎรในการพัฒนาท้องถิ่น
- (๑๗) การรักษาความสะอาดและความเป็นระเบียบเรียบร้อยของบ้านเมือง
- (๑๘) การกำจัดมูลฝอย สิ่งปฏิกูล และน้ำเสีย
- (๑๙) การสาธารณสุข การอนามัยครอบครัว และการรักษาพยาบาล
- (๒๐) การจัดให้มีและควบคุมสุสานและฌาปนสถาน
- (๒๑) การควบคุมการเลี้ยงสัตว์
- (๒๒) การจัดให้มีและควบคุมการฆ่าสัตว์
- (๒๓) การรักษาความปลอดภัย ความเป็นระเบียบเรียบร้อย และการอนามัยโรงมหรสพ และสถานอื่น ๆ
- (๒๔) การจัดการ การบำรุงรักษา และการใช้ประโยชน์จากป่าไม้ ที่ดิน ทรัพยากรธรรมชาติและสิ่งแวดล้อม
- (๒๕) การผังเมือง
- (๒๖) การขนส่งและการวิศวกรรมจราจร
- (๒๗) การดูแลรักษาที่สาธารณะ
- (๒๘) การควบคุมอาคาร
- (๒๙) การป้องกันและบรรเทาสาธารณภัย
- (๓๐) การรักษาความสงบเรียบร้อย การส่งเสริมและสนับสนุนการป้องกันและรักษาความปลอดภัยในชีวิตและทรัพย์สิน
- (๓๑) กิจการอื่นใดที่เป็นผลประโยชน์ของประชาชนในท้องถิ่นตามที่คณะกรรมการประกาศกำหนด

ส่วนที่ ๒ สรุปผลการพัฒนาท้องถิ่นตามแผนพัฒนาท้องถิ่น (พ.ศ. ๒๕๕๗ - ๒๕๖๐)

๑. สรุปผลการดำเนินงานตามงบประมาณที่ได้รับ และการเบิกจ่ายงบประมาณในปีงบประมาณ

พ.ศ. ๒๕๕๗ - ๒๕๖๐

๑.๑ สรุปสถานการณ์พัฒนา การตั้งงบประมาณ การเบิกจ่ายงบประมาณ

รายรับ - รายจ่าย ขององค์การบริหารส่วนตำบลโรงหีบ ในปีงบประมาณที่ผ่านมา เปรียบเทียบย้อนหลัง ๔ ปี รายละเอียดปรากฏตามตารางที่ ๑๕ , ๑๖ และ ๑๗

ตารางที่ ๑๕ แสดงประมาณการรายรับ - รายจ่าย ย้อนหลัง ๓ ปี (พ.ศ. ๒๕๕๗ - ๒๕๕๙)

รายรับ - รายจ่าย ขององค์การบริหารส่วนตำบลโรงหีบ ในปีงบประมาณที่ผ่านมา เปรียบเทียบย้อนหลัง ๓ ปี รายละเอียดปรากฏตามตารางที่ ๖ , ๗ และ ๘

ตารางที่ ๗ แสดงประมาณการรายรับ - รายจ่าย ย้อนหลัง ๔ ปี

รายรับ	ปี ๒๕๕๗	ปี ๒๕๕๘	ปี ๒๕๕๙	ปี ๒๕๖๐
ประมาณการรายรับ	๑๖,๐๐๐,๐๐๐.๐๐	๑๖,๕๐๐,๐๐๐.๐๐	๑๘,๘๐๐,๐๐๐.๐๐	๒๕,๗๓๒,๙๐๐.๐๐
รายรับจริง	๑๓,๖๙๘,๙๖๗.๐๖	๑๘,๓๙๕,๙๕๘.๖๒	๑๗,๑๘๔,๖๙๐.๙๖	๕,๐๔๘,๔๖๔.๖๖
ประมาณการรายจ่าย	๑๖,๐๐๐,๐๐๐.๐๐	๑๖,๕๐๐,๐๐๐.๐๐	๑๘,๘๐๐,๐๐๐.๐๐	๒๕,๗๓๒,๙๐๐.๐๐
รายจ่ายจริง	๑๓,๖๓๗,๗๒๑.๔๙	๑๖,๑๔๒,๘๗๒.๒๒	๑๖,๓๓๑,๖๓๖.๑๗	๑,๔๘๒,๓๗๔.๕๒

ตารางที่ ๘ แสดงประมาณการรายรับย้อนหลัง ๓ ปี (พ.ศ. ๒๕๕๗ - ๒๕๕๙)

รายรับ	ปี ๒๕๕๗	ปี ๒๕๕๘	ปี ๒๕๕๙
ก. รายได้อาชีวะ			
๑. หมวดภาษีอากร			
๑.๑ ภาษีบำรุงท้องที่	๖๘,๑๑๙.๗๑	๖๕,๕๒๒.๗๗	๖๙,๖๓๐.๐๗
๑.๒ ภาษีโรงเรือนและที่ดิน	๑๗๒,๒๗๗.๐๐	๑๕๐,๑๗๑.๐๐	๑๖๖,๙๕๓.๐๐
๑.๓ ภาษีป้าย	๑๕,๒๐๐.๐๐	๗,๖๔๐.๐๐	๑๑,๔๖๒.๐๐
๑.๔ ภาษีสุรา	๖๕๖,๑๑๒.๙๑	๘๐๘,๘๔๕.๑๙	๗๘๖,๐๗๕.๓๕
๑.๕ ภาษีสรรพสามิต	๑,๔๓๔,๔๓๒.๒๔	๑,๓๙๓,๓๐๔.๘๒	๑,๖๙๑,๐๔๘.๕๓
๑.๖ ภาษีมูลค่าเพิ่ม	๗,๑๒๐,๘๑๓.๓๓	๗,๒๗๗,๕๓๗.๗๙	๘,๑๑๖,๕๖๖.๖๔
๑.๖ ภาษีมูลค่าเพิ่มตามกฎหมายท้องถิ่น (๑ใน๙)	๑,๗๐๘,๕๖๘.๖๐	๑,๗๙๔,๒๖๑.๙๖	๑,๗๘๕,๙๘๗.๔๐
๑.๗ ภาษีค่าธรรมเนียมรถยนต์และล้อเลื่อน		๘๒,๙๗๒.๕๘	๓๘๑,๗๒๔.๘๕
๑.๘ ภาษีค่าธรรมเนียมการจดทะเบียนสิทธิ และนิติกรรมเกี่ยวกับที่ดิน	๓๙๒,๑๙๔.๐๐	๗๒๘,๙๐๑.๐๐	๙๐๑,๙๒๔.๐๐
๑.๙ ภาษีธุรกิจเฉพาะ	๖๗,๐๓๖.๕๑	-	๑๔๗,๒๑๗.๙๘
๑.๑๐ อากรประมง	-	-	-
๑.๑๑ คาภาคหลวงแร่	๑๘,๘๐๙.๗๒	๒๐,๓๒๖.๒๑	๙,๗๖๑.๔๕
๑.๑๒ คาภาคหลวงปิโตรเลียม	๕๙,๐๕๑.๗๔	๔๐,๘๐๐.๒๗	๓๒,๗๗๗.๒๒
๑.๑๓ คาภาคหลวงไม้	-	-	-
๑.๑๔ ภาษีจัดสรรอื่นๆนอกเหนือจากรายการข้างต้น	๗๐,๕๔๗.๐๐	๘๒๓,๕๓๒.๓๘	๔๓,๑๗๒.๖๗
ข. รายได้ที่ไม่ใช่ภาษีอากร			
๑. หมวดค่าธรรมเนียมค่าปรับและใบอนุญาต	๒๑๐,๙๕๒.๐๐	-	-
๑.๑ ค่าธรรมเนียมสิทธิเก็บขนมูลฝอยและ ค่าธรรมเนียมการเก็บขนขยะ	๙๘,๒๘๐.๐๐	๙๘,๖๔๐.๐๐	๑๐๓,๐๒๐.๐๐
๑.๒ ค่าธรรมเนียมในการออกหนังสือรับรอง การแจ้งสถานที่จำหน่ายหรือสะสมอาหาร	๒๐๐.๐๐	๒๕๐.๐๐	๒๐๐.๐๐
๑.๓ ค่าปรับการผิดสัญญา	-	-	๒,๘๘๐.๐๐
๑.๔ ค่าใบอนุญาตประกอบการค้าสำหรับ กิจการที่เป็นอันตรายต่อสุขภาพ	๒,๖๐๐.๐๐	๒,๒๕๐.๐๐	๒,๒๕๐.๐๐

ตารางที่ ๘ แสดงประมาณการรายรับย้อนหลัง ๓ ปี (ต่อ)

รายรับ	ปี ๒๕๕๗	ปี ๒๕๕๘	ปี ๒๕๕๙
๑.๕ ค่าธรรมเนียมกิจการที่เป็นอันตรายต่อสุขภาพ	-	-	-
๒. หมวดรายได้จากทรัพย์สิน			
๒.๑ ดอกเบี้ยเงินฝากธนาคาร	-	๖๓,๒๓๕.๑๒	๑๒๓,๔๒๖.๐๐
๒.๒ ค่าเช่าหรือค่าบริการสถานที่	๘๐๐.๐๐	-	-
๒.๓ รายได้จากทรัพย์สินอื่น ๆ นอกเหนือจากรายการข้างต้น	๑๕๑,๖๙๐.๑๖	๕๕๕.๘๐	๔๐๒.๘๐
๓. หมวดรายได้จากสาธารณูปโภคและการพาณิชย์			
๓.๑ ค่าน้ำประปา	-	๔๔,๖๗๑.๐๐	๑๓๕,๗๗๒.๐๐
๔. หมวดรายได้เบ็ดเตล็ด			
๔.๑ ค่าขายแบบแปลน	๙๕,๖๐๐.๐๐-	๔๒,๑๐๐.๐๐	๒๘,๘๐๐.๐๐
๔.๒ เงินที่มีผู้อุทิศให้	-	-	-
๔.๓ รายได้เบ็ดเตล็ดอื่นๆ	๘๙,๙๔๒.๐๐	๑,๐๐๐.๐๐	๒๙๐.๐๐
๕. หมวดรายได้จากทุน			
๕.๑ ค่าขายตลาด	-	-	-
ค. เงินช่วยเหลือ			
๑. หมวดเงินอุดหนุน			
๑.๑ เงินอุดหนุนทั่วไปเพื่อดำเนินการตามอำนาจหน้าที่และภารกิจถ่ายโอนเลือกทำ	๑,๓๗๗,๘๖๙.๐๐	๔,๒๕๗,๓๗๙.๐๐	๒,๖๔๓,๓๔๙.๐๐
๑.๒ เงินอุดหนุนด้านการศึกษา	๒๙๒,๕๙๐.๐๐	๑,๙๕๙,๐๒๕.๐๐	๒,๐๖๖,๑๗๖.๐๐
๑.๓ เงินอุดหนุนเฉพาะกิจจากกระทรวงสาธารณสุข	๑๗๐,๐๐๐.๐๐	๗,๔๗๔,๔๓๓.๐๐	๗,๖๕๕,๑๐๐.๐๐
๑.๓ เฉพาะกิจจากกรมส่งเสริมการปกครองปกครองท้องถิ่น	๓,๑๘๘,๖๑๑.๐๐	๓,๙๘๐,๐๐๐.๐๐	๕,๒๙๖,๑๐๓.๕๘
๑.๔ เงินอุดหนุนเฉพาะกิจอื่นๆ	-	-	-
นอกเหนือจากรายการข้างต้น			
ง. รายรับอื่น ๆ			
๑. เงินที่จ่ายขาดจากเงินสะสม (เงินสะสม)	๖๙๗,๐๐๐.๐๐	๓๖๗,๙๐๐.๐๐	๔๓๔,๐๐๐.๐๐
๒. อื่น ๆ	-	-	-

ตารางที่ ๙ แสดงประมาณการรายจ่ายย้อนหลัง ๓ ปี

ด้าน / แผนงาน	ปี ๒๕๕๗	ปี ๒๕๕๘	ปี ๒๕๕๙
รายจ่ายงบกลาง			
- เงินสมทบกองทุนบำเหน็จบำนาญข้าราชการ ส่วนท้องถิ่น (ก.บ.ท.)	๙๐,๐๐๐.๐๐	๑๑๖,๖๘๑.๐๐	๑๒๗,๑๐๙.๐๐
- เงินสมทบกองทุนประกันสังคม	๗๙,๙๒๐.๐๐	๖๘,๑๖๙.๕๐	๗๘,๙๕๓.๐๐
- เงินช่วยเหลืองบประมาณรายจ่ายเฉพาะการ สถานธนาอนุบาล	-	-	-
- รายจ่ายงบกลางอื่น ๆ นอกเหนือจากรายการข้างต้น	๒๗๗,๕๐๐.๐๐	๓๕๒,๐๗๕.๐๐	๒๖๖,๓๕๔.๐๐
รายจ่ายประจำ			
- เงินเดือน	๔,๘๕๙,๕๒๕.๗๓	๖,๒๔๑,๒๑๓.๗๔	๖,๔๔๗,๒๒๙.๕๖
- ค่าจ้างประจำ	๑๘๐,๐๐๐.๐๐	๒๓๖,๔๓๐.๐๐	๒๒๙,๗๒๐.๐๐
- ค่าจ้างชั่วคราว	๙๙๙,๐๐๐.๐๐	๑,๔๘๐,๓๖๔.๙๐	๑,๖๐๕,๒๒๕.๐๐
- ค่าตอบแทน	๓๔๕,๖๑๑.๕๐	๒๐๗,๖๕๒.๐๐	๒๘๓,๗๑๔.๐๐
- ค่าใช้สอย	๓,๐๐๘,๑๑๒.๔๒	๒,๓๕๘,๑๐๐.๗๔	๑,๘๕๖,๗๖๕.๔๘
- ค่าวัสดุ	๙๖๙,๐๒๘.๗๙	๙๑๗,๔๕๓.๖๘	๑,๑๘๖,๓๙๒.๙๓
- ค่าสาธารณูปโภค	๓๔๙,๕๖๓.๐๗	๒๔๘,๓๗๖.๑๒	๒๘๐,๒๔๑.๑๖
- เงินอุดหนุน	-	-	-
- รายจ่ายประจำอื่น ๆ นอกเหนือจากรายการข้างต้น	-	-	-
รายจ่ายเพื่อการลงทุน			
- ค่าครุภัณฑ์	๖๔๒,๑๔๔.๐๐	๕๒๘,๕๑๐.๐๐	๒๑๔,๙๐๐.๐๐
- ค่าที่ดินและสิ่งปลูกสร้าง	๖๑๒,๐๐๐.๐๐	๑,๗๘๕,๐๐๐.๐๐	๕๑๙,๐๐๐.๐๐
- จ่ายจากเงินอุดหนุนเฉพาะกิจ	-	๓,๙๘๐,๐๐๐.๐๐	๕,๒๙๖,๑๐๓.๕๘
- เงินอุดหนุนองค์กรปกครองส่วนท้องถิ่น	๓๐,๐๐๐.๐๐	๓๐,๐๐๐.๐๐	๓๐,๐๐๐.๐๐
- เงินอุดหนุนส่วนราชการ	๑,๒๗๘,๒๐๐.๐๐	๑,๔๑๒,๘๔๕.๕๔	๓,๐๘๖,๐๓๒.๐๔
- เงินอุดหนุนเอกชน	๒๗๐,๐๐๐.๐๐	๑๖๐,๐๐๐.๐๐	๑๒๐,๐๐๐.๐๐
- จ่ายจากเงินสะสม			
- จ่ายจากเงินกู้			
- รายจ่ายเพื่อการลงทุนอื่น ๆ นอกเหนือจากรายการข้างต้น	๑,๙๗๐.๐๐	-	-

๑.๒ จุดยืนทางยุทธศาสตร์ (Positioning) ของ อปท.

การกำหนดตำแหน่งจุดยืนทางยุทธศาสตร์ (Positioning) ขององค์การบริหารส่วนตำบลโรงหีบ ตามแผนพัฒนาจังหวัดสมุทรสงคราม แผนพัฒนาขององค์กรปกครองส่วนท้องถิ่นในเขตจังหวัดสมุทรสงคราม และแผนพัฒนาสามปีขององค์การบริหารส่วนตำบลโรงหีบ โดยเน้นเรื่อง ดังนี้

(๑) นโยบายด้านโครงสร้างพื้นฐาน

ดำเนินการพัฒนาปรับปรุงด้านโครงสร้างพื้นฐานให้สอดคล้องกับการขยายตัวทางด้านเศรษฐกิจ ตามแต่ละพื้นที่อย่างมีประสิทธิภาพ เช่น การพัฒนาให้เป็นถนนปลอดฝุ่นทุกเส้นทาง พัฒนาระบบสาธารณสุข

(๑.๑) ส่งเสริมการพัฒนาโครงสร้างพื้นฐานเครือข่ายคมนาคมขนส่ง บนพื้นฐานของการเกื้อหนุนการผลิตและความสะดวกรวดเร็วของประชาชน

(๑.๒) พัฒนาโครงสร้างพื้นฐาน เพื่อคุณภาพชีวิตที่ดีของประชาชน

(๑.๓) พัฒนาแหล่งน้ำ เพื่อการอุปโภคบริโภค และเพื่อการเกษตรให้ทั่วถึงและเพียงพอ

(๒) นโยบายด้านการศึกษา ศาสนา วัฒนธรรม

ดำเนินการส่งเสริมให้ท้องถิ่นเป็นศูนย์กลางของการพัฒนาและเรียนรู้ ส่งเสริมสนับสนุนงบประมาณให้กับศูนย์พัฒนาเด็กเล็กและการศึกษาในเขต อบต. ปลูกฝังวัฒนธรรมที่ดี นิยมไทย เคารพผู้สูงอายุ ส่งเสริมภูมิปัญญาท้องถิ่น

(๒.๑) สนับสนุนการปฏิรูปการศึกษาตามเจตนารมณ์แห่งพระราชบัญญัติการศึกษาแห่งชาติอันมีปรัชญาพัฒนามนุษย์ให้มีความสมบูรณ์ทั้งทางด้านสติปัญญา คุณธรรม จริยธรรมและวัฒนธรรมในการดำรงชีวิต รวมทั้งการขยายโอกาสทางการศึกษาตามภารกิจการถ่ายโอน

(๒.๒) ส่งเสริมชุมชนท้องถิ่นในการอนุรักษ์ ฟื้นฟูประเพณี ภูมิปัญญาและศิลปวัฒนธรรมอันดีงาม

(๒.๓) พัฒนาแหล่งวัฒนธรรม ศิลปวัตถุและโบราณสถานให้เป็นแหล่งเรียนรู้

(๓) นโยบายด้านเศรษฐกิจ

ดำเนินการสนับสนุนการพัฒนาด้านการเกษตร โดยใช้เศรษฐกิจพอเพียงเป็นพื้นฐาน ส่งเสริมให้มีการแปรรูปผลิตภัณฑ์ทางการเกษตร ส่งเสริมการเกษตรอย่างยั่งยืน ส่งเสริมอาชีพและเพิ่มรายได้ให้กับประชาชน ส่งเสริมให้กับผู้นำ จัดการศึกษาอบรมดูงานเพื่อเพิ่มทักษะในการพัฒนาด้านการเกษตรให้เข้มแข็ง

(๓.๑) ส่งเสริมการสร้างอาชีพและสร้างรายได้ให้กับครอบครัวและชุมชนทุกระดับตามแนวพระราชดำริและศักยภาพของชุมชน

(๓.๒) สนับสนุนให้มีการจัดตั้งตลาดกลางหรือศูนย์จำหน่ายสินค้าร้านค้าชุมชน สินค้าเกษตรกร สินค้าหนึ่งตำบลหนึ่งผลิตภัณฑ์

(๓.๓) ส่งเสริมผลิตภัณฑ์เกษตรและเกษตรอุตสาหกรรม

(๓.๔) ส่งเสริมผลิตภัณฑ์สินค้าภูมิปัญญาท้องถิ่น เพื่อเพิ่มทักษะการผลิตสินค้าของตำบลโรงหีบ

(๓.๕) ส่งเสริมการทำเกษตรผสมผสานและเกษตรอินทรีย์ รวมทั้งกระบวนการเรียนรู้แก่เกษตรกร เสริมสร้างความรู้ความเข้าใจด้านวิชาการและเทคโนโลยีทางการเกษตร

-๒๖-

(๔) นโยบายด้านสังคม

ดำเนินการด้านการป้องกันรักษาสุขภาพอนามัยของประชาชน ส่งเสริมความรู้ความเข้าใจถึงพิษภัยยาเสพติด และลดปัญหาการติดยาเสพติด ดูแลช่วยเหลือผู้สูงอายุ คนพิการและผู้ยากไร้ ส่งเสริมบริการสาธารณสุขขั้นพื้นฐานแก่ประชาชน ส่งเสริมความเข้มแข็งของประชาชนในการพัฒนาครอบครัว

(๔.๑) สนับสนุนงานด้านการป้องกันและแก้ไขปัญหายาเสพติดทุกรูปแบบ

(๔.๒) ส่งเสริมคุณภาพชีวิตของประชาชนให้มีความปลอดภัยในชีวิตและทรัพย์สินโดยประชาชนมีส่วนร่วม

(๔.๓) สนับสนุนการดำเนินงานด้านสาธารณสุขมูลฐาน สร้างสุขภาวะที่ดีแก่ประชาชนโดยให้ชุมชนมีส่วนร่วมในการดำเนินงาน

(๔.๔) สนับสนุนการส่งเสริมงานสาธารณสุขตามนโยบายรัฐบาลและภารกิจถ่ายโอน

(๔.๕) ส่งเสริมกิจกรรมกีฬาชุมชนและเยาวชนทุกระดับ

(๔.๖) ส่งเสริมให้มีสถานที่สำหรับการออกกำลังกาย และสถานที่สำหรับการแข่งขันกีฬาแก่เยาวชนและประชาชนทั่วไป

(๕) นโยบายด้านทรัพยากรธรรมชาติและสิ่งแวดล้อม

ดำเนินการด้านบริหารจัดการทรัพยากรธรรมชาติและสิ่งแวดล้อม ดำเนินการพัฒนาแหล่งน้ำ โดยขุดลอกคลองที่ดำเนินการโดยชุมชนร่วมกับ อบต. ให้คงรักษาสภาพแวดล้อมที่ดี ปรับปรุงภูมิทัศน์และดูแลทรัพยากรตามธรรมชาติและพัฒนาสองข้างทางให้สวยงาม สนับสนุนโครงการตามพระราชเสาวนีย์

(๕.๑) ส่งเสริมการสร้างจิตสำนึกของประชาชนในการรักษาทรัพยากรธรรมชาติและสิ่งแวดล้อมอย่างถูกวิธีและมีส่วนร่วมในการเฝ้าระวัง ป้องกัน

(๕.๒) ส่งเสริมการแก้ไขปัญหาหน้าเฝ้าเสียในคูคลองและแหล่งน้ำธรรมชาติให้คืนสู่สภาพและให้ใช้ประโยชน์ได้มากที่สุด

(๕.๓) ส่งเสริมให้มีการควบคุมกำจัดมลภาวะปัญหาสิ่งแวดล้อมโดยให้ประชาชนมีส่วนร่วมการควบคุมและกำจัดมลภาวะที่มีผลต่อสุขภาพอนามัยและคุณภาพชีวิตของประชาชน

(๖) นโยบายด้านการเมืองการบริการ

ดำเนินการสนับสนุนสังคมให้เข้มแข็ง พัฒนาระบบการเมืองการปกครองให้มีความโปร่งใส มีความเป็นธรรมสามารถตรวจสอบได้ เสริมสร้างสร้างความเข้มแข็งพัฒนากระบวนการและวิถีประชาธิปไตย ปรับปรุงพนักงานให้มีการปฏิบัติงานอย่างมีประสิทธิภาพและโปร่งใส ปรับปรุงการบริหารงานให้กับประชาชน

(๖.๑) สนับสนุนการดำเนินงานตามนโยบายของรัฐบาล โดยการประสานนโยบายและงบประมาณของรัฐบาลในการพัฒนาตำบลโรงหีบให้เกิดประโยชน์สูงสุด

(๖.๒) ประสานงานให้ความร่วมมือกับหน่วยราชการและองค์กรปกครองส่วนท้องถิ่นทุกระดับ

(๖.๓) ส่งเสริมการมีส่วนร่วมของประชาชนหรือประชาคมในการบริการงานเพื่อให้มีการพัฒนาอย่างเป็นระบบและยั่งยืน

(๖.๔) พัฒนาบุคลากรทุกระดับให้มีการเรียนรู้อย่างต่อเนื่องและเสริมสร้างคุณธรรมจริยธรรมของข้าราชการตลอดจนประชาชนในท้องถิ่น

(๖.๕) ใช้หลักธรรมาภิบาลในการบริหารจัดการ เพื่อให้องค์กรปกครองส่วนท้องถิ่นมีความโปร่งใสตรวจสอบได้และประชาชนได้รับประโยชน์สูงสุด

ส่วนที่ ๓ ยุทธศาสตร์องค์กรปกครองส่วนท้องถิ่น

๑. ความสัมพันธ์ระหว่างแผนพัฒนาระดับมหภาค

๑.๑ แผนยุทธศาสตร์ชาติ ๒๐ ปี

เพื่อให้บรรลุวิสัยทัศน์ “ประเทศมีความมั่นคง มั่งคั่ง ยั่งยืน เป็นประเทศพัฒนาแล้ว ด้วยการพัฒนาตามปรัชญาของเศรษฐกิจพอเพียง” นำไปสู่การพัฒนาให้คนไทยมีความสุขและตอบสนองต่อการบรรลุซึ่งผลประโยชน์แห่งชาติ

ยุทธศาสตร์ชาติ ๒๐ ปี (พ.ศ. ๒๕๖๐ - ๒๕๗๙) ประกอบด้วย ๖ ด้าน ดังนี้

๑. ยุทธศาสตร์ด้านความมั่นคง
๒. ยุทธศาสตร์ด้านการสร้างความสามารถในการแข่งขัน
๓. ยุทธศาสตร์การพัฒนาและเสริมสร้างศักยภาพคน
๔. ยุทธศาสตร์ด้านการสร้างโอกาสความเสมอภาคและเท่าเทียมกันทางสังคม
๕. ยุทธศาสตร์ด้านการสร้างการเติบโตบนคุณภาพชีวิตที่เป็นมิตรกับสิ่งแวดล้อม
๖. ยุทธศาสตร์ด้านการปรับสมดุลและพัฒนาระบบการบริหารจัดการภาครัฐ

๑.๒ แผนพัฒนาเศรษฐกิจและสังคมแห่งชาติ ฉบับที่ ๑๒

ทิศทางและกรอบยุทธศาสตร์ของแผนพัฒนาเศรษฐกิจและสังคมแห่งชาติ ฉบับที่ ๑๒ (พ.ศ. ๒๕๖๐-๒๕๖๔)

๑.๒.๑ แผนพัฒนาฯ ฉบับที่ ๑๒ ยึดโยงกับกรอบยุทธศาสตร์ชาติระยะ ๒๐ ปี (พ.ศ. ๒๕๕๘ - ๒๕๗๗) ขณะนี้รัฐบาลได้แต่งตั้งคณะกรรมการจัดทำยุทธศาสตร์ชาติขึ้นมาเพื่อยกร่างยุทธศาสตร์ชาติเบื้องต้น โดยมีเลขาธิการคณะกรรมการพัฒนาการเศรษฐกิจและสังคมแห่งชาติและรองเลขาธิการคณะกรรมการพัฒนาการเศรษฐกิจและสังคมแห่งชาติเป็นกรรมการในคณะกรรมการฯ ดังกล่าวด้วย โดยในเบื้องต้นได้กำหนดวิสัยทัศน์ในกรอบยุทธศาสตร์ชาติระยะ ๒๐ ปี (พ.ศ. ๒๕๕๘ - ๒๕๗๗) ไว้ว่า “ประเทศไทยมีความ มั่นคง มั่งคั่ง ยั่งยืน เป็นประเทศพัฒนาแล้ว ด้วยการพัฒนาตามหลักปรัชญาของเศรษฐกิจพอเพียง” หรือเป็นคติพจน์ประจำชาติว่า “มั่นคง มั่งคั่ง ยั่งยืน”

เพื่อให้ทุกภาคส่วนในสังคมมีความตระหนักถึงเป้าหมายอนาคตของประเทศไทยร่วมกัน และเกิดการรวมพลังในการขับเคลื่อนการพัฒนาเพื่อการสร้างและรักษาไว้ซึ่งผลประโยชน์แห่งชาติและบรรลุวิสัยทัศน์ของยุทธศาสตร์ชาติที่กล่าวข้างต้น จึงจำเป็นต้องมีการถ่ายทอดแนวทางการพัฒนาของยุทธศาสตร์ชาติสู่การปฏิบัติในแต่ละช่วงเวลาอย่างบูรณาการ หน่วยงานภาครัฐที่ทำหน้าที่กำหนดแผนและยุทธศาสตร์ในระดับต่างๆ ควรจะยึดกรอบการพัฒนาที่กำหนดไว้ในยุทธศาสตร์ชาติเป็นแนวทางในการพัฒนา ดังนั้น แผนพัฒนาฯ ฉบับที่ ๑๒ จึงนำวิสัยทัศน์ของยุทธศาสตร์ชาติมาเป็นวิสัยทัศน์ของแผนพัฒนาฯ ฉบับที่ ๑๒ และนำยุทธศาสตร์การพัฒนาทั้ง ๖ ด้านที่กำหนดไว้ในยุทธศาสตร์ชาติมาเป็นแนวทางในการกำหนดยุทธศาสตร์การพัฒนาของแผนพัฒนาฯ ฉบับที่ ๑๒ โดยจะกำหนดยุทธศาสตร์ให้ตอบสนองกับบริบทการพัฒนาที่จะเกิดขึ้นในช่วง ๕ ปีแรกของยุทธศาสตร์ชาติ (พ.ศ. ๒๕๖๐ - ๒๕๖๔) เป็นสำคัญ

๑.๒.๒ การกำหนดยุทธศาสตร์การพัฒนาของแผนพัฒนาฯ ฉบับที่ ๑๒

สศช.ได้นำความคิดเห็นจากการประชุมประจำปี ๒๕๕๘ ของ สศช.มาประมวลและยกยกร่างแนวคิดยุทธศาสตร์ และนำเสนอต่อคณะกรรมการจัดทำแผนพัฒนาฯ ฉบับที่ ๑๒ ครั้งที่ ๔/๒๕๕๘ เมื่อวันที่ ๑๙ ตุลาคม ๒๕๕๘ และคณะกรรมการพัฒนาการเศรษฐกิจและสังคมแห่งชาติ ครั้งที่ ๑๑/๒๕๕๗ เมื่อวันที่ ๔ พฤศจิกายน

๒๕๕๘ ซึ่งที่ประชุมได้เห็นชอบยุทธศาสตร์ของแผนพัฒนาฯ ฉบับที่ ๑๒ ซึ่งประกอบด้วย ๑๐ ยุทธศาสตร์หลัก ดังนี้

-๒๘-

๑) **ยุทธศาสตร์การเสริมสร้างและพัฒนาศักยภาพทุนมนุษย์** พัฒนาค้นทุกช่วงวัยเพื่อให้คนไทยเป็นคนดี คนเก่ง มีระเบียบวินัย และมีคุณภาพชีวิตที่ดี โดยเฉพาะการพัฒนาและดูแลผู้สูงอายุที่จะมีส่วนสูงชันในสังคม สูงวัยทั้งการสร้างงานที่เหมาะสม การฟื้นฟูและดูแลสุขภาพเพื่อชะลอความทุพพลภาพและโรคเรื้อรัง การสร้าง สภาพแวดล้อมและนวัตกรรมที่เอื้อต่อสังคมสูงวัย มุ่งเน้นการพัฒนาศักยภาพคนเพื่อเป็นฐานการเพิ่มขีด ความสามารถในการแข่งขันของประเทศและรองรับการลดลงของขนาดกำลังแรงงาน โดยการยกระดับคุณภาพ การศึกษาและการเรียนรู้ที่สอดคล้องกับการเรียนรู้ในศตวรรษที่ ๒๑ การป้องกันและควบคุมปัจจัยทางสังคมที่ กำหนดสุขภาพเพื่อสร้างสุขภาวะที่ดี การสร้างความอยู่ดีมีสุขให้ครอบครัวไทย รวมทั้งการเสริมสร้างบทบาทของ สถาบันทางสังคมและทุนทางวัฒนธรรมในการส่งเสริมคุณธรรมจริยธรรมในสังคม

๒) **ยุทธศาสตร์การสร้างความเป็นธรรมลดความเหลื่อมล้ำในสังคม** มุ่งเน้นการลดความเหลื่อมล้ำในทุก มิติเพื่อสร้างความปรองดองในสังคม การสร้างโอกาสให้ทุกคนในสังคมไทยสามารถเข้าถึงทรัพยากร แหล่งทุนใน การประกอบอาชีพ เพื่อยกระดับรายได้และขับเคลื่อนเศรษฐกิจฐานราก การเข้าถึงบริการทางสังคมของรัฐอย่างมี คุณภาพ ท้าวมั่ง และเป็นธรรม อาทิ การสร้างโอกาสการเข้าถึงการศึกษาและการเรียนรู้เพื่อพัฒนาคนได้เต็มตาม ศักยภาพสามารถประกอบอาชีพและดำรงชีวิตได้โดยมีความใฝ่รู้และทักษะที่เหมาะสม เน้นการเรียนรู้เพื่อสร้าง สัมมาชีพในพื้นที่ การจัดรูปแบบบริการสุขภาพและสวัสดิการทางสังคมขั้นพื้นฐานที่จำเป็นและเหมาะสมตาม กลุ่มเป้าหมาย การพัฒนาระบบบริการสาธารณะให้มีคุณภาพและมีช่องทางการเข้าถึงที่หลากหลาย รวมทั้งการ พัฒนาระบบยุติธรรมชุมชนการเพิ่มศักยภาพกองทุนยุติธรรมเพื่อสร้างโอกาสการเข้าถึงกระบวนการยุติธรรมอย่าง เสมอภาค ซึ่งจะนำไปสู่การลดความยากจนและความเหลื่อมล้ำอันจะนำไปสู่การลดความขัดแย้งในสังคมไทย

๓) **ยุทธศาสตร์การสร้างความเข้มแข็งทางเศรษฐกิจและแข่งขันได้อย่างยั่งยืน** ให้ความสำคัญกับการ บริหารจัดการนโยบายการเงินและนโยบายการคลัง โดยรวมถึงการปฏิรูปภาษีทั้งระบบเพื่อรักษาเสถียรภาพและ เพิ่มประสิทธิภาพของระบบเศรษฐกิจการปรับโครงสร้างทั้งห่วงโซ่คุณค่าในภาคเกษตร อุตสาหกรรม บริการ การ ลงทุน เพื่อต่อยอดการสร้างมูลค่าเพิ่มของสาขาการผลิตและบริการที่เป็นฐานการเติบโตทางเศรษฐกิจในปัจจุบัน พร้อมทั้งวางรากฐานการพัฒนาทุนมนุษย์ องค์ความรู้ เทคโนโลยีและนวัตกรรมรวมทั้งกฎระเบียบเพื่อสร้างความ เข้มแข็งของสาขาการผลิตและบริการใหม่ และเศรษฐกิจดิจิทัลภายใต้เงื่อนไขการรักษาสิ่งแวดล้อมและการใช้ ประโยชน์จากศักยภาพของพื้นที่โดยเฉพาะภาคการผลิตและบริการที่มีศักยภาพที่จะเป็นฐานสำคัญสำหรับการ พัฒนาประเทศในอนาคต เช่น อุตสาหกรรมแปรรูปเกษตรและอาหาร อุตสาหกรรมและบริการสร้างสรรค์ อุตสาหกรรมบนฐานชีวภาพ อุตสาหกรรมอากาศยาน อุตสาหกรรมระบบราง อุตสาหกรรมหุ่นยนต์ ธุรกิจบริการ สุขภาพ ธุรกิจบริการทางการเงิน ธุรกิจการจัดประชุมและนิทรรศการนานาชาติ ธุรกิจภาพยนตร์ การศึกษานานาชาติ ธุรกิจที่เกี่ยวข้องกับการท่องเที่ยว ศูนย์ปฏิบัติการประจำภูมิภาค เป็นต้น

ทั้งนี้ โดยจะให้ความสำคัญกับรูปแบบการพัฒนาในรูปแบบคลัสเตอร์ การสร้างความเชื่อมโยงการผลิตและ บริการ การพัฒนา SMEs และการสร้างผู้ประกอบการและเกษตรกรรุ่นใหม่ รวมถึงการสร้างศักยภาพของ ลูกหลานเกษตรกร โดยจะต้องพัฒนาปัจจัยพื้นฐานเชิงยุทธศาสตร์ทั้งทุนมนุษย์ โครงสร้างพื้นฐาน การพัฒนา วิทยาศาสตร์ เทคโนโลยีและนวัตกรรม การบริหารจัดการและการปรับปรุงกฎระเบียบเพื่ออำนวยความสะดวกต่อ การค้า การลงทุน เพื่อรองรับการพัฒนาประเทศสู่ความเป็นชาติการค้า อันจะเป็นการสนับสนุนให้เศรษฐกิจใน ภาพรวมขยายตัวได้ไม่ต่ำกว่า ร้อยละ ๕ ซึ่งเป็นปฐมบทของการขับเคลื่อนเศรษฐกิจไทยเข้าสู่การเป็นประเทศ รายได้สูง ที่มีการพัฒนาที่ยั่งยืนภายใต้กรอบยุทธศาสตร์ชาติในระยะยาว

๔) ยุทธศาสตร์ด้านการเติบโตที่เป็นมิตรกับสิ่งแวดล้อมเพื่อการพัฒนาอย่างยั่งยืน มุ่งอนุรักษ์ฟื้นฟูสร้างความมั่นคงของฐานทรัพยากรธรรมชาติและสิ่งแวดล้อม สร้างสมดุลระหว่างการอนุรักษ์และการใช้ประโยชน์อย่างยั่งยืนและเป็นธรรม บริหารจัดการน้ำให้มีประสิทธิภาพ ภายใต้ยุทธศาสตร์การบริหารจัดการทรัพยากรน้ำ แก้ไขปัญหาวิกฤตสิ่งแวดล้อมโดยเร่งรัดแก้ไขปัญหามลพิษ การจัดการขยะ ลดการปล่อยก๊าซเรือนกระจกลงร้อยละ ๒๐ตามเป้าหมายระยะยาว พัฒนาการผลิตให้มีประสิทธิภาพ ลดการใช้พลังงาน เพื่อปรับตัวไปสู่รูปแบบของการผลิตและการบริโภคคาร์บอนต่ำและเป็นมิตรกับสิ่งแวดล้อมมากขึ้น รวมทั้งยกระดับความสามารถในการป้องกันผลกระทบจากการเปลี่ยนแปลงสภาพภูมิอากาศและภัยพิบัติธรรมชาติ ต่อเนื่องจากแผนพัฒนาฯ ฉบับที่ ๑๑ ทั้งนี้เพื่อวางรากฐานและสนับสนุนให้ประเทศมีการเติบโตทางเศรษฐกิจและสังคมอย่างยั่งยืน

๕) ยุทธศาสตร์ด้านความมั่นคง ให้ความสำคัญกับความมั่นคงที่ส่งผลกระทบต่อพัฒนาในทุกมิติ ทั้งมิติเศรษฐกิจ สังคม และสิ่งแวดล้อม ตลอดจนการพัฒนาศักยภาพให้ประเทศสามารถรับมือกับภัยคุกคามทุกรูปแบบที่จะเกิดขึ้นในอนาคต โดยมีสาระครอบคลุม ดังนี้ (๑) สถาบันหลักของชาติให้ดำรงอยู่อย่างมั่นคงเป็นจุดยึดเหนี่ยวของสังคม (๒) ความสามัคคีของคนในชาติ ลดความเหลื่อมล้ำในทุกมิติ และสร้างความเชื่อมั่นในกระบวนการยุติธรรม (๓) ความสงบสุขและการอยู่ร่วมกันอย่างสันติสุขในทุกพื้นที่ (๔) การบริหารจัดการความมั่นคงชายแดนชายฝั่งทะเล เสริมสร้างและพัฒนาความร่วมมือกับประเทศเพื่อนบ้าน ในการแก้ไขปัญหาด้านความมั่นคง (๕) สร้างความเชื่อมั่นและพัฒนาความร่วมมือในกลุ่มประเทศอาเซียนและประชาคมโลกเพื่อรักษาผลประโยชน์ของชาติ ให้สามารถป้องกันแก้ไขปัญหายุทธศาสตร์ความมั่นคงข้ามชาติ ภัยก่อการร้าย (๖) เสริมสร้างความมั่นคงทางเทคโนโลยีสารสนเทศและไซเบอร์ (๗) รักษาความมั่นคงของฐานทรัพยากรธรรมชาติ สิ่งแวดล้อม และปกป้องรักษาผลประโยชน์ของชาติทางทะเล (๘) เสริมสร้างความมั่นคงทางอาหาร พลังงานและน้ำ โดยการกำหนดแนวทางบริหารจัดการ (๙) เสริมสร้างและพัฒนาศักยภาพการป้องกันประเทศ การรักษาความสงบภายใน และความมั่นคงระหว่างประเทศ รวมทั้งพัฒนาระบบข่าวกรองให้มีประสิทธิภาพ (๑๐) พัฒนาระบบการเตรียมพร้อมแห่งชาติและระบบบริหารจัดการภัยพิบัติ(๑๑) การบริหารจัดการยุทธศาสตร์ด้านความมั่นคง ให้เกิดผลในทางปฏิบัติในระดับพื้นที่ได้อย่างเป็นรูปธรรม พัฒนาระบบการติดตามประเมินผลอย่างเป็นระบบและต่อเนื่อง รวมทั้งสนับสนุนงานศึกษา วิจัย พัฒนาด้านความมั่นคง

๖) ยุทธศาสตร์ด้านการเพิ่มประสิทธิภาพและธรรมาภิบาลในภาครัฐ เพื่อให้การบริหารจัดการภาครัฐมีความโปร่งใส มีประสิทธิภาพ มีความรับผิดชอบและตรวจสอบได้อย่างเป็นธรรมรวมทั้งประชาชนมีส่วนร่วม มีการกระจายอำนาจ และแบ่งภารกิจรับผิดชอบที่เหมาะสมระหว่างส่วนกลาง ภูมิภาค และท้องถิ่น โดยมีประเด็นการพัฒนาสำคัญ ประกอบด้วย การเพิ่มประสิทธิภาพการบริหารจัดการภาครัฐ การปรับปรุงการให้บริการภาครัฐผ่านเครือข่ายอิเล็กทรอนิกส์ (E-Government) การปรับปรุงกระบวนการงบประมาณ และการมีส่วนร่วมของประชาชนในการติดตามตรวจสอบการเงินการคลังภาครัฐ การกระจายอำนาจสู่ท้องถิ่นโดยการปรับโครงสร้างการบริหารงานท้องถิ่นให้เอื้อต่อการกระจายอำนาจที่มีประสิทธิภาพมากขึ้น และการป้องกันและปราบปรามการทุจริตคอร์รัปชัน เพื่อให้ประเทศไทยปราศจากการคอร์รัปชัน ซึ่งจะเป็นปัจจัยสนับสนุนสำคัญที่จะช่วยส่งเสริมการพัฒนาประเทศในด้านต่างๆ ให้ประสบผลสำเร็จและบรรลุเป้าหมายที่วางไว้ตามกรอบในอนาคตกองประเทศไทยปี ๒๕๗๗

๗) ยุทธศาสตร์ด้านการพัฒนาโครงสร้างพื้นฐานและระบบโลจิสติกส์ การพัฒนาโครงสร้างพื้นฐานและระบบโลจิสติกส์ในช่วงแผนพัฒนาฯ ฉบับที่ ๑๒ จะมุ่งเน้นการพัฒนากายภาพโครงสร้างพื้นฐานด้านการคมนาคมขนส่ง การเชื่อมโยงเครือข่ายโทรคมนาคม และการบริหารจัดการโครงสร้างพื้นฐานเพื่อสนับสนุนการพัฒนาพื้นที่เขตเศรษฐกิจพิเศษ พื้นที่เมืองการเชื่อมโยงการเดินทางและขนส่งสินค้าระหว่างประเทศที่ได้มาตรฐาน

การพัฒนาความมั่นคงด้านพลังงานและการผลิตพลังงานทดแทน การสนับสนุนการพัฒนาเศรษฐกิจดิจิทัลลดความเหลื่อมล้ำในการเข้าถึงโครงสร้างพื้นฐานเพื่อเพิ่มคุณภาพชีวิตของ

-๓๐-

ประชาชนในพื้นที่ห่างไกล และการใช้ประโยชน์จากการพัฒนาโครงสร้างพื้นฐานเพื่อสร้างอุตสาหกรรมใหม่ของประเทศ ได้แก่ อุตสาหกรรมระบบราง อุตสาหกรรมซ่อมบำรุงและการผลิตชิ้นส่วนอากาศยาน อุตสาหกรรมผลิตอุปกรณ์เพื่อเพิ่มประสิทธิภาพการใช้พลังงาน รวมทั้งการพัฒนาระบบโลจิสติกส์ทั้งในด้านการส่งเสริมผู้ประกอบการไทยในการสร้างเครือข่ายการขนส่งระหว่างประเทศ การพัฒนาบุคลากรด้านโลจิสติกส์และการปรับปรุงระบบบริหารจัดการ กฎหมายและระเบียบที่เกี่ยวข้อง ตลอดจนการพัฒนาสิ่งอำนวยความสะดวกเพื่อรองรับการเปลี่ยนแปลงรูปแบบการขนส่งจากถนนสู่รางเป็นหลัก

๘) ยุทธศาสตร์ด้านวิทยาศาสตร์ เทคโนโลยี วิจัย และนวัตกรรม ให้ความสำคัญกับการขับเคลื่อนการพัฒนาวิทยาศาสตร์ เทคโนโลยี วิจัย และนวัตกรรม ต่อเนื่องจากแผนพัฒนาฯ ฉบับที่ ๑๑ ทั้งการเพิ่มการลงทุนวิจัยและพัฒนา และการปรับปรุงสภาพแวดล้อมของการพัฒนาวิทยาศาสตร์ฯ ทั้งด้านบุคลากรวิจัย โครงสร้างพื้นฐาน และการบริหารจัดการ เพื่อมุ่งให้วิทยาศาสตร์ เทคโนโลยี วิจัย และนวัตกรรมเป็นเครื่องมือสำคัญที่จะช่วยขับเคลื่อนการพัฒนาประเทศในมิติต่างๆ ทั้งการสร้างคุณค่าและมูลค่าเพิ่มให้กับสินค้าและบริการให้สามารถตอบสนองความต้องการของผู้บริโภคที่เปลี่ยนแปลงไปนำไปสู่ศักยภาพการแข่งขันที่สูงขึ้น เสริมสร้างสังคมที่มีตรรกะทางความคิด มีทุนทางปัญญา เพื่อเป็นรากฐานการดำรงชีวิตที่มีความสุขของคนไทย บริหารจัดการทรัพยากรธรรมชาติและสิ่งแวดล้อมสู่ความสมดุล อันจะนำมาซึ่งคุณภาพชีวิตที่ดีขึ้นของประชาชน รวมทั้งเพื่อแก้ไขปัญหาและยกระดับความเจริญให้กับภาคส่วนต่างๆ ทั้งเศรษฐกิจและสังคม ตลอดจนสนับสนุนให้เกิดกลไกบูรณาการระหว่างหน่วยงานและองค์กรต่างๆ ที่เกี่ยวข้อง อันจะสนับสนุนให้ประเทศไทยก้าวสู่การแข่งขันในศตวรรษหน้าโดยหลุดพ้นจากกับดักประเทศรายได้ปานกลาง และก้าวไปสู่ประเทศที่มีรายได้สูงในอนาคต

๙) ยุทธศาสตร์การพัฒนาภาคเมือง และพื้นที่เศรษฐกิจ กำหนดยุทธศาสตร์การพัฒนาภาคเมือง และพื้นที่เศรษฐกิจสำคัญให้สอดคล้องกับทิศทางการพัฒนาประเทศ ศักยภาพ โอกาสและข้อจำกัดของพื้นที่ รวมทั้งความต้องการของภาคีการพัฒนาที่เกี่ยวข้อง เพื่อรักษาสถานะเศรษฐกิจเดิมให้เข้มแข็งโดยมีคุณภาพสิ่งแวดล้อมตามมาตรฐานสากลสร้างฐานเศรษฐกิจใหม่รองรับการเข้าสู่ประชาคมเศรษฐกิจอาเซียน เพื่อกระจายกิจกรรมทางเศรษฐกิจและความเจริญสู่ภูมิภาค พัฒนาเมืองศูนย์กลางความเจริญในภูมิภาคให้เป็นเมืองนำอยู่และปลอดภัย สนับสนุนการเชื่อมโยงในภูมิภาคเพื่อเพิ่มขีดความสามารถในการแข่งขันของพื้นที่และสร้างความอยู่ดีมีสุขให้แก่ประชาชนอย่างทั่วถึง โดยมีสาระครอบคลุม ดังนี้ (๑) การพัฒนาภาค (๒) การพัฒนาเมืองศูนย์กลางความเจริญในภูมิภาค (๓) การพัฒนาพื้นที่ฐานเศรษฐกิจหลักบริเวณชายฝั่งทะเลตะวันออก และ (๔) การพัฒนาพื้นที่เศรษฐกิจพิเศษชายแดน รวมทั้งความเชื่อมโยงกับการพัฒนาคลัสเตอร์อุตสาหกรรมและบริการที่มีศักยภาพ และโครงการพัฒนาท่าเรือน้ำลึกทวาย

๑๐) ยุทธศาสตร์ด้านการต่างประเทศ ประเทศเพื่อนบ้าน และภูมิภาค กำหนดยุทธศาสตร์การต่างประเทศ ประเทศเพื่อนบ้าน ภูมิภาค ให้เกิดการประสานและพัฒนาความร่วมมือกันระหว่างประเทศ ทั้งในเชิงรุกและรับอย่างสร้างสรรค์ โดยมุ่งเน้นการดูแลการดำเนินงานตามข้อผูกพันและพันธกรณีตลอดจนมาตรฐานต่างๆ ที่ไทยมีความเกี่ยวข้องในฐานะประเทศสมาชิก ทั้งในเวทีระดับโลก ระดับภูมิภาค และระดับอนุภูมิภาค อาทิ การดำเนินงานเป้าหมายการพัฒนาที่ยั่งยืน (SDGs) การประมง การค้ามนุษย์ และอื่นๆ ให้เข้าสู่มาตรฐานสากลและเป็นที่ยอมรับของประชาคมโลก เป็นต้น การเตรียมความพร้อมในการรองรับและดำเนินงานของประเทศไทยภายหลังการเข้าสู่ประชาคมอาเซียนในปี ๒๕๕๘ (Post-ASEAN ๒๐๑๕) การปรับตัวและพัฒนาขีดความสามารถในการแข่งขันของประเทศเพื่อรองรับและสอดคล้องกับการดำเนินงานตามพันธกรณีของความร่วมมือระดับภูมิภาค อาทิ Regional Comprehensive Economic Partnerships (RCEP) เป็นต้น การเสริมสร้างความเชื่อมโยงกันระหว่างประเทศในอนุภูมิภาคประเทศเพื่อนบ้านและภูมิภาค และการส่งเสริมให้ประเทศไทยเป็นฐานของการประกอบธุรกิจ การให้บริการทางการศึกษา การให้บริการด้านการเงิน การให้บริการด้านสุขภาพ การให้บริการด้านโลจิสติกส์และการลงทุนเพื่อการวิจัยและพัฒนา รวมทั้งเป็นฐานความร่วมมือในเอเชีย

๑.๓ แผนพัฒนาภูมิภาคจังหวัด/แผนพัฒนาจังหวัด

๑.๓.๑ ยุทธศาสตร์การพัฒนากลุ่มจังหวัดภาคกลางตอนล่าง ๒

๑) วิสัยทัศน์

“ฐานเพื่อการลงทุนด้านอุตสาหกรรม เกษตรกรรม อาหาร และการท่องเที่ยว”

๒) เป้าประสงค์รวม

- (๑) ทรัพยากรสัตว์น้ำเพิ่มขึ้น
- (๒) สินค้าเกษตรมีคุณภาพปลอดภัยและได้มาตรฐาน
- (๓) รายได้จากการท่องเที่ยว สินค้า และบริการเพิ่มขึ้น
- (๔) แหล่งท่องเที่ยวและพื้นที่เศรษฐกิจมีความเชื่อมโยงเป็นระบบ
- (๕) การกักตุนชายฝั่งทะเลได้รับการแก้ไขอย่างเหมาะสม

๓) ประเด็นยุทธศาสตร์และกลยุทธ์

ประเด็นยุทธศาสตร์ที่ ๑ : การสร้างต้นทุนทางทรัพยากรเพื่อการลงทุน

กลยุทธ์ที่ ๑.๑ บริหารจัดการและฟื้นฟูทรัพยากรสัตว์น้ำให้คงความอุดมสมบูรณ์

กลยุทธ์ที่ ๑.๒ พัฒนาระบบการผลิตและการจัดการสินค้าด้านการเกษตร

ประเด็นยุทธศาสตร์ที่ ๒ : สร้างความเชื่อมโยงของการท่องเที่ยวและพื้นที่เศรษฐกิจ

กลยุทธ์ที่ ๒.๑ เพิ่มศักยภาพทางการค้า การท่องเที่ยวและเชื่อมโยงพื้นที่เศรษฐกิจ

กลยุทธ์ที่ ๒.๒ สร้างความสัมพันธ์ทางการค้า การลงทุน และการท่องเที่ยวกับประเทศเพื่อนบ้าน

ประเด็นยุทธศาสตร์ที่ ๓ : การอนุรักษ์ทรัพยากรธรรมชาติและสิ่งแวดล้อม

กลยุทธ์ที่ ๓.๑ ป้องกันการกัดเซาะชายฝั่ง

กลยุทธ์ที่ ๓.๒ บริหารจัดการด้านทรัพยากรธรรมชาติและสิ่งแวดล้อม

๔) จุดเน้นทางยุทธศาสตร์

(๑) แหล่งท่องเที่ยวทางทะเลนานาชาติ

(๒) ฐานการผลิตอาหารสู่ครัวโลก

๑.๓.๒ ยุทธศาสตร์การพัฒนาจังหวัดสมุทรสงคราม

● วิสัยทัศน์จังหวัดสมุทรสงคราม

“เมืองแห่งวิถีชีวิต ๓ น้ำ แหล่งอาหารทะเลและผลผลิตเกษตรปลอดภัย แหล่งท่องเที่ยวเชิงอนุรักษ์และวัฒนธรรม ร่วมเป็นหนึ่งในประชาคมอาเซียน”

● ประเด็นยุทธศาสตร์การพัฒนาจังหวัด เป้าประสงค์ และกลยุทธ์
ตารางที่ ๑๐ แสดงประเด็นยุทธศาสตร์การพัฒนาจังหวัด เป้าประสงค์ และกลยุทธ์

ประเด็นยุทธศาสตร์	เป้าประสงค์	กลยุทธ์
-------------------	-------------	---------

<p>ประเด็นยุทธศาสตร์ที่ ๑ : ส่งเสริมและพัฒนาให้เป็นศูนย์กลางการท่องเที่ยวเชิงอนุรักษ์และวัฒนธรรมที่สอดคล้องกับวิถีชีวิตที่ยั่งยืน</p>	<p>๑. เป็นแหล่งท่องเที่ยวเชิงอนุรักษ์และวัฒนธรรมอย่างสร้างสรรค์และเพิ่มมูลค่าทางเศรษฐกิจ ตามวิถีสมุทรสงคราม</p>	<p>๑. พัฒนาการบริหารจัดการท่องเที่ยวโดยนำเทคโนโลยีสารสนเทศและนำกระบวนการเรียนรู้ (Learning Process) เข้ามาเพิ่มประสิทธิภาพ ๒. พัฒนาแหล่งท่องเที่ยวให้มีลักษณะโดดเด่นเฉพาะ และโครงสร้างพื้นฐาน เพื่อบริการและอำนวยความสะดวกแก่นักท่องเที่ยว</p>
---	---	--

-๓๒-

ตารางที่ ๑๐ แสดงประเด็นยุทธศาสตร์การพัฒนาจังหวัด เป้าประสงค์ และกลยุทธ์ (ต่อ)

ประเด็นยุทธศาสตร์	เป้าประสงค์	กลยุทธ์
<p>ประเด็นยุทธศาสตร์ที่ ๑ : ส่งเสริมและพัฒนาให้เป็นศูนย์กลางการท่องเที่ยวเชิงอนุรักษ์และวัฒนธรรมที่สอดคล้องกับวิถีชีวิตที่ยั่งยืน</p>	<p>๑. เป็นแหล่งท่องเที่ยวเชิงอนุรักษ์และวัฒนธรรมอย่างสร้างสรรค์และเพิ่มมูลค่าทางเศรษฐกิจ ตามวิถีสมุทรสงคราม</p>	<p>๓. สนับสนุนและส่งเสริมการท่องเที่ยวเชิงอนุรักษ์รูปแบบใหม่ เช่น การท่องเที่ยวเชิงสุขภาพ (Health Tourism) การท่องเที่ยวเพื่ออายุวัฒนะ (Spa and Wellness Tourism) ท่องเที่ยวเชิงวัฒนธรรมและชุมชน (Cultural and Community based Tourism) และการท่องเที่ยวผู้สูงอายุ (Senior Tourism) โดยสอดคล้องกับทรัพยากรและวัฒนธรรมชุมชน ๔. ส่งเสริมการประชาสัมพันธ์ สร้างสรรค์กิจกรรมเพื่อสร้างคุณค่าและมูลค่าเพิ่มทางเศรษฐกิจ ๕. เสริมสร้างความปลอดภัยในชีวิตและทรัพย์สินของประชาชนและนักท่องเที่ยว</p>
<p>ประเด็นยุทธศาสตร์ที่ ๒ : สร้างเสริมและเพิ่มขีดความสามารถในการแข่งขันของสินค้าเกษตรและประมง</p>	<p>๑. เป็นแหล่งสร้างมูลค่าเพิ่มและจำหน่ายผลิตภัณฑ์เกษตรและประมงที่มีความปลอดภัย และได้มาตรฐานตอบสนองต่อผู้บริโภคทั้งในและต่างประเทศ</p>	<p>๑. เพิ่มขีดความสามารถในการแข่งขันสินค้าเกษตรและประมง ๒. พัฒนาการแปรรูปผลิตภัณฑ์เกษตร ประมงและบรรจุภัณฑ์ให้มีมาตรฐานสากล ๓. สร้างและขยายเครือข่ายการตลาดช่องทางการจำหน่ายสินค้าเกษตร/ประมง และผลิตภัณฑ์เกษตรประมง เพื่อสร้างรายได้ให้กับเกษตรกรทั้งตลาดภายในประเทศและต่างประเทศ ๔. พัฒนาและปรับปรุงโครงสร้างพื้นฐานและสิ่งอำนวยความสะดวกพื้นฐานที่จำเป็นเพื่อให้การผลิตภาคเกษตรกรรม/ประมง ให้มีประสิทธิภาพ ๕. พัฒนาศักยภาพและเพิ่มประสิทธิภาพวิสาหกิจชุมชนและ OTOP ให้มีความเข้มแข็งและก่อให้เกิดผู้ประกอบการใหม่ ๖. ส่งเสริมการจัดทำฐานข้อมูลผลิตภัณฑ์ต่างๆ และนำไปใช้ประโยชน์ เช่น การประชาสัมพันธ์</p>
<p>ประเด็นยุทธศาสตร์ที่ ๓ : สร้างเสริมและพัฒนา</p>	<p>๑. ประชาชนอยู่ร่วมกันในสังคมอย่างมีความสุข</p>	<p>๑. ส่งเสริมและพัฒนาระบบบริการด้านสาธารณสุขให้ได้มาตรฐานสากลทั่วถึงและเพียงพอ ๒. ส่งเสริมและสนับสนุนการจัดกิจกรรมทางการ</p>

คุณภาพชีวิตของประชาชน และสังคมให้มีความเข้มแข็งและดำรงชีวิตตามหลักปรัชญาของเศรษฐกิจพอเพียง		ศึกษาและวัฒนธรรมแบบมีส่วนร่วมจากทุกภาคส่วน ๓. พัฒนาระบบสวัสดิการสังคมและคุณภาพชีวิตให้เกิดความมั่นคงและปลอดภัย ๔. พัฒนาระบบโครงสร้างพื้นฐาน และสิ่งอำนวยความสะดวกตอบสนองความต้องการของประชาชน
--	--	---

-๓๓-

ตารางที่ ๑๐ แสดงประเด็นยุทธศาสตร์การพัฒนาจังหวัด เป้าประสงค์ และกลยุทธ์ (ต่อ)

ประเด็นยุทธศาสตร์	เป้าประสงค์	กลยุทธ์
ประเด็นยุทธศาสตร์ที่ ๔ : สร้างเสริมประสิทธิภาพในการบริหารจัดการทรัพยากรธรรมชาติและสิ่งแวดล้อมอย่างมีส่วนร่วมทุกภาคส่วน	๑. ทุกภาคส่วนมีส่วนร่วมในการบริหารจัดการทรัพยากรธรรมชาติและสิ่งแวดล้อม นำไปสู่การพัฒนาที่ยั่งยืน	๑. ป้องกันและรักษาทรัพยากรธรรมชาติและสิ่งแวดล้อม ๒. ส่งเสริม และพัฒนาภาคีเครือข่ายให้มีส่วนร่วมในการรักษาเฝ้าระวัง และบริหารจัดการทรัพยากรธรรมชาติและสิ่งแวดล้อม ๓. ส่งเสริมการจัดทำฐานข้อมูลทรัพยากรธรรมชาติและสิ่งแวดล้อม เพื่อใช้ประโยชน์ในรูปแบบต่างๆ เช่น การศึกษา การวิจัย การประชาสัมพันธ์ เป็นต้น
ประเด็นยุทธศาสตร์ที่ ๕ : สร้างเสริมประสิทธิภาพการบริหารจัดการภาครัฐให้มีความพร้อมเป็นประชาคมอาเซียน	๑. ทุกภาคส่วนมีภูมิคุ้มกัน และมีความพร้อมเป็นประชาคมอาเซียน	๑. ยกระดับระบบการบริหารจัดการภาครัฐให้ทันสมัย สอดคล้องกับหลักธรรมาภิบาล และตอบสนองต่อความต้องการของประชาชนและผู้มาเยือนอย่างมีประสิทธิภาพ ๒. พัฒนาศักยภาพเพื่อพร้อมในการเป็นประชาคมอาเซียนให้กับบุคลากรภาครัฐ เอกชนและประชาชน ๓. พัฒนาระบบฐานข้อมูล เทคโนโลยีและสารสนเทศให้ทันสมัย เพื่อสามารถนำไปใช้ในการบริหารจัดการภาครัฐได้อย่างมีประสิทธิภาพ

๑.๓.๓ ยุทธศาสตร์การพัฒนาขององค์กรปกครองส่วนท้องถิ่นในเขตจังหวัด

● วิสัยทัศน์ขององค์กรปกครองส่วนท้องถิ่นในเขตจังหวัดสมุทรสงคราม

“เมืองแห่งการท่องเที่ยวเชิงอนุรักษ์ ประชาชนรักถิ่นกำเนิด สร้างคุณภาพชีวิตแบบเศรษฐกิจพอเพียง ส่งเสริมภูมิปัญญาท้องถิ่น รักษาทรัพยากรธรรมชาติและสิ่งแวดล้อม พัฒนาการศึกษาร่วมเข้าสู่ประชาคมอาเซียน”

● พันธกิจ

๑. พัฒนาด้านโครงสร้างพื้นฐาน

๒. พัฒนาด้านการส่งเสริมคุณภาพชีวิต การศึกษา ศิลปะ การกีฬา วัฒนธรรม ประเพณี ภูมิปัญญาท้องถิ่น

๓. พัฒนาด้านการจัดระเบียบชุมชน/สังคม การรักษาความสงบเรียบร้อย
๔. พัฒนาและการส่งเสริมเกษตรกรรม การลงทุน พาณิชยกรรม และการท่องเที่ยว
๕. ส่งเสริมอาชีพการเกษตรตามหลักปรัชญาของเศรษฐกิจพอเพียง
๖. พัฒนาด้านการบริหารจัดการทรัพยากรธรรมชาติและสิ่งแวดล้อมอย่างยั่งยืน
๗. พัฒนาด้านการบริหารกิจการบ้านเมืองและสังคมที่ดี

-๓๔-

● เป้าประสงค์รวม

๑. พัฒนาโครงสร้างพื้นฐานให้ได้มาตรฐานภายใต้การวางและจัดทำผังเมือง
๒. ประชาชนได้รับการยกระดับคุณภาพชีวิตที่ดีขึ้น ได้รับการพัฒนาและส่งเสริมด้านการศึกษา การกีฬา การอนุรักษ์ศิลปะ วัฒนธรรม ประเพณี และภูมิปัญญาท้องถิ่นเพื่อการก้าวสู่ประชาคมอาเซียน
๓. ประชาชนอยู่ร่วมกันในสังคมอย่างมีความสุข ท่างไกลยาเสพติด มีความปลอดภัยในชีวิตและทรัพย์สิน
๔. การเกษตรกรรม การลงทุน พาณิชยกรรม และการท่องเที่ยวได้รับการพัฒนาพร้อมเข้าสู่ประชาคมอาเซียน
๕. เกษตรกรมีความเข้มแข็ง สามารถพึ่งพาตนเอง เพื่อดำเนินการผลิต การแปรรูป และการตลาด
๖. ทรัพยากรธรรมชาติและสิ่งแวดล้อมได้รับการอนุรักษ์ ฟื้นฟู และพัฒนาอย่างยั่งยืน
๗. องค์กรและบุคลากรได้รับการพัฒนาอย่างมีคุณภาพ ประชาชนมีส่วนร่วมในการพัฒนาท้องถิ่น

● กรอบยุทธศาสตร์การพัฒนาขององค์กรปกครองส่วนท้องถิ่นในเขตจังหวัดสมุทรสงคราม

ตารางที่ ๑๑ แสดงกรอบยุทธศาสตร์การพัฒนาขององค์กรปกครองส่วนท้องถิ่นในเขตจังหวัดสมุทรสงคราม

ยุทธศาสตร์การพัฒนา	แนวทางการพัฒนา
๑. การพัฒนาด้านโครงสร้างพื้นฐาน	๑.๑ พัฒนาระบบการขนส่งและโลจิสติกส์ ระบบสาธารณูปโภค สาธารณูปการ การก่อสร้าง ซ่อมแซม ปรับปรุง บำรุงรักษา โครงสร้างพื้นฐานให้ได้มาตรฐาน ๑.๒ พัฒนาระบบการคมนาคมทางบกและทางน้ำ ๑.๓ การจัดทำผังเมืองและผังเมืองรวม ๑.๔ พัฒนาแหล่งน้ำเพื่อการอุปโภค - บริโภคและเพื่อการเกษตร

<p>๒. การพัฒนาด้านสาธารณสุข การส่งเสริมคุณภาพชีวิต การศึกษา ศิลปะ การกีฬา วัฒนธรรม ประเพณี ภูมิปัญญาท้องถิ่น</p>	<p>๒.๑ ส่งเสริมสนับสนุนการสาธารณสุขมูลฐานยกระดับการบริการทางการแพทย์ เสริมสร้าง สุขภาพอนามัย ป้องกัน แก้ไข ควบคุม โรคติดต่อ และโรคไม่ติดต่อ</p> <p>๒.๒ ส่งเสริมสนับสนุนการมีส่วนร่วมทางการศึกษา การกีฬานันทนาการ และปลูกฝัง ค่านิยมหลัก ๑๒ ประการ ให้กับเด็ก เยาวชน ประชาชน คนพิการ รวมถึง ผู้ด้อยโอกาส</p> <p>๒.๓ ส่งเสริมสนับสนุนการจัดสวัสดิการให้ความช่วยเหลือเด็ก สตรี ผู้สูงอายุ คนพิการ ผู้ด้อยโอกาส และผู้ติดเชื้อเอดส์</p> <p>๒.๔ พัฒนาสถาบันครอบครัว ชุมชน และสังคม ให้มีความเข้มแข็งภายใต้หลักปรัชญาเศรษฐกิจพอเพียง และตามหลักค่านิยม ๑๒ ประการ</p> <p>๒.๕ ส่งเสริมการมีส่วนร่วมของภาครัฐ ภาคเอกชน และประชาชนภายใต้กรอบแนวคิดค่านิยม ๑๒ ประการ</p> <p>๒.๖ สนับสนุนและสร้างความเข้มแข็งในการบำรุงรักษา ศิลปะ วัฒนธรรม ประเพณี ภูมิปัญญาท้องถิ่นเพื่อเป็นภูมิคุ้มกัน สร้างความเข้มแข็งและยั่งยืน ก้าวสู่ประชาคมอาเซียน</p>
<p>๓. การพัฒนาด้านการจัดระเบียบชุมชน/สังคม การรักษาความสงบเรียบร้อย</p>	<p>๓.๑ บริหารจัดการการป้องกัน บรรเทาสาธารณภัย การรักษาความสงบเรียบร้อย ความปลอดภัยในชีวิตและทรัพย์สินของประชาชน</p> <p>๓.๒ ส่งเสริมสนับสนุนการป้องกัน แก้ไข ปัญหายาเสพติด ตลอดจนการฟื้นฟูผู้ติดยาเสพติด</p> <p>๓.๓ ส่งเสริมสนับสนุนการป้องกันแก้ไขปัญหาสังคม รวมถึงการป้องกันวินัยอันควร</p> <p>๓.๔ จัดระเบียบชุมชนเกี่ยวกับแรงงานต่างชาติ</p>

ตารางที่ ๑๑ แสดงกรอบยุทธศาสตร์การพัฒนาขององค์กรปกครองส่วนท้องถิ่นในเขตจังหวัดสมุทรสงคราม (ต่อ)

ยุทธศาสตร์การพัฒนา	แนวทางการพัฒนา
<p>๔. การพัฒนาและส่งเสริม การเกษตร การลงทุน พาณิชยกรรม และการท่องเที่ยว</p>	<p>๔.๑ ส่งเสริมและพัฒนาแหล่งท่องเที่ยวทางแม่น้ำลำคลอง การท่องเที่ยวเชิงอนุรักษ์ และปลูกจิตสำนึกให้รักถิ่นเกิด</p> <p>๔.๒ ส่งเสริมการตลาดและการท่องเที่ยว</p> <p>๔.๓ ส่งเสริมสนับสนุนภาครัฐ เอกชน องค์กร ชุมชน/เครือข่ายในการพัฒนาอาชีพ เกษตรกรรม การประมง การลงทุน พาณิชยกรรม อุตสาหกรรม การบริการเพื่อสร้างงาน สร้างอาชีพ สร้างรายได้ให้กับประชาชน และส่งเสริมทักษะความรู้ เพื่อเข้าสู่ประชาคมอาเซียน</p> <p>๔.๔ ส่งเสริมและสนับสนุนพัฒนาการผลิต และจำหน่ายผลิตภัณฑ์เกษตรและประมง รวมทั้งผลิตภัณฑ์แปรรูปให้มีคุณภาพได้มาตรฐานมีมูลค่าเพิ่มทางเศรษฐกิจสามารถขยายเครือข่ายการตลาดสร้างรายได้ให้กับเกษตรกรทั้งภายในประเทศและต่างประเทศ</p> <p>๔.๕ คุ้มครองส่งเสริมและพัฒนาคุณภาพชีวิตผู้ใช้แรงงาน</p> <p>๔.๖ สร้างกระบวนการมีส่วนร่วมของทุกภาคส่วนในการพัฒนา การบริหาร การเกษตร และขับเคลื่อนให้บังเกิดผลในทางปฏิบัติโดยยึดหลักปรัชญาเศรษฐกิจพอเพียง</p>

<p>๕. การพัฒนาด้านการบริหารจัดการทรัพยากรธรรมชาติ สิ่งแวดล้อมอย่างยั่งยืน</p>	<p>๕.๑ อนุรักษ์ พื้นฟูทรัพยากรธรรมชาติ และสิ่งแวดล้อม ๕.๒ บริหารจัดการขยะมูลฝอย สิ่งปฏิกูล และน้ำเสีย ๕.๓ การป้องกันและรักษาความสมดุลของระบบนิเวศน์ ๓ น้ำ ๕.๔ เสริมสร้างการป้องกัน การกักเซาะริมตลิ่ง แม่น้ำ ลำคลอง และชายฝั่งทะเล</p>
<p>๖. การพัฒนาด้านการบริหารกิจการบ้านเมืองและสังคมที่ดี</p>	<p>๖.๑ เติบโต พิชัย รักษาสถาบันชาติ ศาสนา พระมหากษัตริย์ ๖.๒ ส่งเสริมการมีส่วนร่วมของประชาชนในการพัฒนาท้องถิ่น ๖.๓ พัฒนาคำรู้ความเข้าใจและการมีส่วนร่วมของประชาชนเกี่ยวกับการเมือง การปกครองตามระบอบประชาธิปไตยอันมีพระมหากษัตริย์ทรงเป็นประมุข ๖.๔ ส่งเสริมการมีส่วนร่วมของประชาชนในการรับรู้ข้อมูลข่าวสาร ๖.๕ พัฒนาระบบการบริหารจัดการองค์กรให้มีประสิทธิภาพรวมถึงพัฒนาหน่วยงานและบุคลากรทุกรูปแบบ ๖.๖ ก่อสร้าง/ปรับปรุงสถานที่ปฏิบัติงาน และบำรุงรักษา/จัดหาวัสดุอุปกรณ์ เครื่องมือเครื่องใช้ และพัฒนาระบบการทำงานโดยใช้เทคโนโลยีที่ทันสมัย ๖.๗ พัฒนาการบริหารการจัดการบ้านเมืองและสังคมที่ดี ภายใต้ค่านิยมหลักของคนไทย ๑๒ ประการ ๖.๘ ส่งเสริมการมีส่วนร่วมของภาคประชาชน ในการป้องกันปัญหาทุจริตอย่างยั่งยืน</p>

๒. ยุทธศาสตร์การพัฒนาขององค์การบริหารส่วนตำบลโรงหีบ

๒.๑ วิสัยทัศน์ (vision)

“ผลไม้ปลอดสาร สิ่งแวดล้อมสะอาด พัฒนาสาธารณสุขโลก ประชาชนสุขภาพกาย สุขภาพจิตดี อนุรักษ์ประเพณีท้องถิ่น”

ชุมชนมีเศรษฐกิจพอเพียงเป็นพื้นฐาน

๑. สร้างจิตสำนึกให้ประชาชนในตำบล ผู้บริหาร สมาชิกสภา อบต. และเจ้าหน้าที่ของรื้อ นำหลักเศรษฐกิจพอเพียงมาปฏิบัติ
๒. สนับสนุนการพัฒนาด้านการเกษตรโดยใช้ปรัชญาเศรษฐกิจพอเพียงเป็นแนวทางปฏิบัติ
๓. ส่งเสริมสนับสนุนการให้ความรู้ด้านการเกษตรแก่ประชาชน ในวิธีทำและวิธีใช้ปุ๋ยชีวภาพ
๔. จะเป็นแหล่งผลิตสินค้าทางการเกษตรที่มีคุณภาพ ส่งเสริมให้มีการแปรรูปผลิตภัณฑ์ทางการเกษตร
๕. ส่งเสริมให้มีการรวมกลุ่มอาชีพเพื่อการผลิตสินค้าและบริการโดยการจัดศึกษาอบรมดูงาน เพื่อเพิ่มทักษะในการพัฒนาด้านการเกษตรให้เข้มแข็ง

บริหารตามหลักธรรมาภิบาล

๑. เสริมสร้างแนวทางในการจัดระเบียบเพื่อให้สังคม ทั้งภาครัฐ ภาคธุรกิจ เอกชน และภาคประชาชน สามารถอยู่ร่วมกันได้อย่างสงบสุข และตั้งอยู่ในความถูกต้องเป็นธรรม ตามหลักพื้นฐานการบริหารกิจการบ้านเมืองที่ดี โดยยึดหลักปฏิบัติ ๖ ประการดังนี้

๑.๑ **หลักนิติธรรม** (The Rule of Law) หมายถึง การปฏิบัติตามกฎหมาย กฎ ระเบียบ ข้อบังคับต่าง ๆ โดยถือว่าเป็นการปกครองภายใต้กฎหมายมิใช่ตามอำเภอใจ หรืออำนาจของ ตัวบุคคล จะต้อง คำนึงถึงความเป็นธรรม และความยุติธรรม รวมทั้งมีความรัดกุมและ รวดเร็วด้วย

๑.๒ **หลักคุณธรรม** (Morality) หมายถึง การยึดมั่นในความถูกต้อง ดีงาม การส่งเสริม ให้ บุคลากรพัฒนาตนเอง ไปพร้อมกัน เพื่อให้บุคลากรมีความซื่อสัตย์ จริงใจ ชยัน อดทน มีระเบียบ วินัย ประกอบ อาชีพสุจริต เป็นนิสัย ประจำชาติ

๑.๓ **หลักความโปร่งใส** (Accountability) หมายถึง ความโปร่งใส พอเทียบได้ว่ามี ความหมาย ตรงข้าม หรือเกือบตรงข้าม กับการทุจริต คอร์รัปชั่น โดยที่เรื่องทุจริต คอร์รัปชั่น ให้มี ความหมายใน เชิงลบ และความน่าสะพรึงกลัวแฝงอยู่ ความโปร่งใสเป็นคำศัพท์ที่ให้แง่บวกในเชิงบวก และให้ความสนใจในเชิง สงบสุข ประชาชนเข้าถึงข้อมูลข่าวสาร ได้สะดวกและเข้าใจง่าย และมีกระบวนการให้ประชาชนตรวจสอบความ ถูกต้องอย่างชัดเจนในการนี้ เพื่อเป็น สิริมงคลแก่บุคลากรที่ปฏิบัติงานให้มีความโปร่งใส ขออัญเชิญพระราช ภาระสืบสั่งในองค์พระบาทสมเด็จพระเจ้าอยู่หัว ภูมิพลอดุลยเดชมหาราช ที่ได้ทรงมีพระราช

ภาระสืบสั่ง ได้แก่ ผู้ที่มีความสุจริต และบริสุทธิ์ใจ แม้จะมีความรู้่น้อยก็ยอมทำ ประโยชน์ให้แก่ส่วนรวมได้มากกว่าผู้ที่มีความรู้มาก แต่ไม่มีความสุจริต ไม่มีความบริสุทธิ์ใจ

๑.๔ **หลักการมีส่วนร่วม** (Participation) หมายถึง การให้โอกาสให้บุคลากรหรือผู้มีส่วน เกี่ยวข้องเข้ามามีส่วนร่วมทางการ บริหารจัดการเกี่ยวกับการตัดสินใจในเรื่องต่าง ๆ เช่น เป็นคณะกรรมการ คณะอนุกรรมการ และหรือ คณะทำงานโดยให้ข้อมูล ความคิดเห็น แนะนำ ปรีกษา ร่วมวางแผนและร่วมปฏิบัติ

๑.๕ **หลักความรับผิดชอบ** (Responsibility) หมายถึง การตระหนักในสิทธิและหน้าที่ ความสำนึกในความรับผิดชอบต่อสังคม การใส่ใจปัญหาการบริหารจัดการ การกระตือรือร้นในการแก้ปัญหา และ เคารพในความคิดเห็นที่แตกต่าง รวมทั้งความกล้าที่จะยอมรับผลดีและผลเสียจากกระทำของตนเอง

-๓๗-

๑.๖ **หลักความคุ้มค่า** (Cost – effectiveness or Economy) หมายถึง การบริหาร จัดการและใช้ทรัพยากรที่มีจำกัด เพื่อให้เกิดประโยชน์สูงสุดแก่ส่วนรวม โดยรณรงค์ให้บุคลากรมีความประหยัด ใช้วัสดุอุปกรณ์อย่างคุ้มค่า และรักษาทรัพยากรธรรมชาติให้สมบูรณ์ยั่งยืน

๒. เป็นกลไกในการตรวจสอบให้การบริหารงานในทุกกระดับ ระบบการเมืองการปกครองมี ความโปร่งใส ความเป็นธรรมสามารถตรวจสอบได้

๓. พัฒนานักการเมืองและเจ้าหน้าที่ของรัฐให้มีคุณภาพ คุณธรรม และปลูกฝังให้ประชาชน เคารพสิทธิและหน้าที่ของตนเอง

๔. ให้ความรู้ความเข้าใจในระบบการเมืองตามที่บัญญัติภายใต้รัฐธรรมนูญ

๕. เสริมสร้างความเข้มแข็งในกระบวนการและวิถีประชาธิปไตย

๖. ส่งเสริมสนับสนุนให้พนักงานมีการปฏิบัติงานอย่างมีประสิทธิภาพ

โครงสร้างพื้นฐานครบครัน

๑. พัฒนาปรับปรุงโครงสร้างพื้นฐาน สาธารณูปโภค และสาธารณูปการให้เอื้อและสอดคล้อง กับการขยายตัวทางด้านเศรษฐกิจ ตามแต่พื้นที่อย่างมีประสิทธิภาพและไม่มีผลกระทบกับสิ่งแวดล้อมและภูมิทัศน์

๒. พัฒนาการคมนาคมที่เป็นจุดเชื่อมต่อกับตำบลอื่น

๓. พัฒนาปรับปรุงโครงสร้างพื้นฐาน สาธารณูปโภค และสาธารณูปการให้เพียงพอ กระจาย ทุกหมู่บ้านและมีคุณภาพเท่าเทียมกัน

สภาพแวดล้อมน่าอยู่

๑. จัดการ บำรุงรักษา ทรัพยากรธรรมชาติและสิ่งแวดล้อม โดย อบต. ร่วมมือกับชุมชน เพื่อให้เกิดความยั่งยืนสามารถทำให้คนอยู่ร่วมกับธรรมชาติได้อย่างสมดุล

๒. การกำจัดมูลฝอย สิ่งปฏิกูล และน้ำเสีย

๓. ให้มีการรักษาความสะอาดและความเป็นระเบียบเรียบร้อยในชุมชน

๔. ปรับปรุงภูมิทัศน์ พัฒนาสองข้างทางให้สวยงาม

๕. สนับสนุนโครงการพระราชเสาวนีย์ โดยกระตุ้นให้ประชาชนมีจิตสำนึกในการบริหาร ทรัพยากรธรรมชาติและสิ่งแวดล้อมอย่างสม่ำเสมอ

มุ่งสู่คุณภาพชีวิตที่ดี

๑. ส่งเสริมการศึกษาแก่โรงเรียน ด้านการบริหารการศึกษา วัสดุอุปกรณ์การเรียนการสอน อาหารกลางวัน อาหารเสริม (นม)

๒. พัฒนาศูนย์พัฒนาเด็กเล็กให้มีความพร้อมก่อนเข้าสู่ระดับประถมศึกษา

๓. ส่งเสริมสนับสนุนสวัสดิการให้แก่ ผู้สูงอายุ ผู้พิการ เด็ก สตรี ผู้ด้อยโอกาส

๔. ส่งเสริมความเข้มแข็งของประชาชนในการพัฒนาสถาบันครอบครัว

๕. จัดแข่งขันกีฬาประจำของ อบต. เพื่อให้เยาวชนและประชาชนมีสุขภาพอนามัยแข็งแรง ลดปัญหาการติดยาเสพติด

๖. สนับสนุนให้มีสถานที่ออกกำลังกาย

๗. สนับสนุนวัสดุการกีฬาให้กับประชาชนทุกหมู่บ้าน

๘. ส่งเสริมสนับสนุนการให้บริการสาธารณสุขขั้นพื้นฐานแก่ประชาชน

๙. ส่งเสริมและอนุรักษ์ศิลปวัฒนธรรมประเพณีในท้องถิ่น มีการจัดงานประเพณีเพื่ออนุรักษ์ ประเพณี วัฒนธรรมอันดีงามให้คงอยู่คู่กับประชาชน

๒.๒ พันธกิจ

พันธกิจที่ ๑ ส่งเสริมการประกอบอาชีพ

พันธกิจที่ ๒ ให้มีและส่งเสริมสถาบันกลุ่มเกษตรกร

พันธกิจที่ ๓ บำรุงและส่งเสริมการประกอบอาชีพของราษฎร

พันธกิจที่ ๔ รักษาความสะอาดของถนน ทางน้ำ ทางเดินและที่สาธารณะ

พันธกิจที่ ๕ คุ้มครองดูแลและบำรุงรักษาทรัพยากรธรรมชาติและสิ่งแวดล้อม

พันธกิจที่ ๖ จัดให้มีและบำรุงรักษาทางน้ำและทางบก

พันธกิจที่ ๗ จัดให้มีและบำรุงไฟฟ้าหรือแสงสว่าง

พันธกิจที่ ๘ ให้มีและบำรุงรักษาทางระบายน้ำ

พันธกิจที่ ๙ ให้มีน้ำเพื่อการอุปโภค-บริโภค

พันธกิจที่ ๑๐ รักษาวัฒนธรรมประเพณีท้องถิ่น

พันธกิจที่ ๑๑ การจัดวางระบบการจราจรและผังเมือง

พันธกิจที่ ๑๒ จัดให้มีระบบข่าวสารข้อมูลถึงประชาชน

พัฒนาการมีส่วนร่วมของประชาชนในการบริหารจัดการท้องถิ่น และเสริมสร้างการบริหารจัดการที่ดีขององค์กรตามหลักธรรมาภิบาล

๒.๓ จุดมุ่งหมายเพื่อการพัฒนาท้องถิ่น

๑. ประชาชนมีความเป็นอยู่ที่ดีมีความสุข และมีรายได้เพิ่มขึ้น
๒. สิ่งแวดล้อมสะอาดไร้มลพิษ มีการจัดการทรัพยากรธรรมชาติและสิ่งแวดล้อม และมีการท่องเที่ยวเชิงอนุรักษ์
๓. การคมนาคมสะดวกขึ้น ระบบสาธารณูปโภค และสาธารณูปการต่าง ๆ อย่างทั่วถึงและเพียงพอ
๔. ประชาชนร่างกายแข็งแรง ปราศจากโรคภัย
๕. สืบทอดวัฒนธรรมประเพณีท้องถิ่นและภูมิปัญญาท้องถิ่นให้คงอยู่สืบไป
๖. องค์กรมีการบริหารงานแบบบูรณาการ มีความโปร่งใส ประชาชนมีส่วนร่วม ตามหลักการบริหารจัดการบ้านเมืองที่ดี

-๓๙-

ตารางที่ ๑๒ แสดงยุทธศาสตร์การพัฒนาและแนวทางการพัฒนาขององค์การบริหารส่วนตำบลโรงหีบ

ยุทธศาสตร์การพัฒนา	แนวทางการพัฒนา
๑. การพัฒนาด้านโครงสร้างพื้นฐาน	๑.๑ แนวทางการพัฒนาการคมนาคมและการขนส่ง ๑.๒ แนวทางการพัฒนาสาธารณูปโภค และสาธารณูปการ ๑.๓ แนวทางการจัดทำผังเมืองและผังเมืองรวม
๒. การพัฒนาด้านการส่งเสริมคุณภาพชีวิต การศึกษา ศิลปะ การกีฬา วัฒนธรรม ประเพณี ภูมิปัญญาท้องถิ่น	๒.๑ แนวทางการพัฒนาส่งเสริม สนับสนุนการป้องกัน แก้ไขปัญหาสังคม การช่วยเหลือและการจัดสวัสดิการสังคม ๒.๒ แนวทางการพัฒนาส่งเสริม สนับสนุนการศึกษา การกีฬาและนันทนาการ ๒.๓ แนวทางการส่งเสริมสนับสนุนกิจการสาธารณสุข ๒.๔ แนวทางการสนับสนุนและส่งเสริมความเข้มแข็งในการบำรุงรักษา ศิลปะ วัฒนธรรม ประเพณี และภูมิปัญญาท้องถิ่น
๓. การพัฒนาด้านการจัดระเบียบชุมชน/สังคม และการรักษาความสงบเรียบร้อย	๓.๑ แนวทางการบริหารจัดการการป้องกัน บรรเทาสาธารณภัย การรักษาความสงบเรียบร้อย ความปลอดภัยในชีวิตและทรัพย์สินของประชาชน ๓.๒ แนวทางการส่งเสริมสนับสนุนการป้องกัน แก้ไข ปัญหายาเสพติด

	ตลอดจนฟื้นฟูผู้ติดยาเสพติด
๔. การพัฒนาและการส่งเสริม เกษตรกรรม การลงทุน พาณิชย กรรม และการท่องเที่ยว	๔.๑ แนวทางการพัฒนาส่งเสริมทักษะความรู้ การพัฒนาอาชีพ เกษตรกรรม การลงทุน พาณิชยกรรม การบริการเพื่อสร้างงาน สร้าง อาชีพ สร้างรายได้ให้กับประชาชน ๔.๒ แนวทางการคุ้มครองส่งเสริมและพัฒนาคุณภาพชีวิตผู้ใช้แรงงาน ๔.๓ แนวทางการสร้างกระบวนการมีส่วนร่วมของทุกภาคส่วนในการ พัฒนา และบริหารการเกษตร และขับเคลื่อนให้บังเกิดผลในทางปฏิบัติ โดยยึดหลักปรัชญาเศรษฐกิจพอเพียง
๕. การพัฒนาด้านการบริหารจัดการ ทรัพยากรธรรมชาติ และสิ่งแวดล้อม	๕.๑ แนวทางการอนุรักษ์ ฟื้นฟูทรัพยากรธรรมชาติ และสิ่งแวดล้อม ๕.๒ แนวทางการบริหารจัดการและรักษาความสมดุลของระบบนิเวศน์ น้ำ ๕.๓ แนวทางการบริหารจัดการขยะมูลฝอย สิ่งปฏิกูล และน้ำเสีย
๖. การพัฒนาด้านการบริหารกิจการ บ้านเมืองและสังคมที่ดี	๖.๑ แนวทางการพัฒนาเสริมสร้างความสามัคคี เทิดทูน พิทักษ์ รักษา สถาบันชาติ ศาสนา พระมหากษัตริย์ ๖.๒ แนวทางการพัฒนาส่งเสริมการมีส่วนร่วมของประชาชนในการ พัฒนาท้องถิ่น ๖.๓ แนวทางการพัฒนาความรู้ความเข้าใจและการมีส่วนร่วมของ ประชาชนเกี่ยวกับการเมืองการปกครองตามระบอบประชาธิปไตยอันมี พระมหากษัตริย์ทรงเป็นประมุข ๖.๔ แนวทางการพัฒนาระบบการบริหารจัดการองค์กร

๓. นโยบายการพัฒนาของผู้บริหารองค์การบริหารส่วนตำบลโรงหีบ

นายเวชยันต์ คงประชา ได้รับเลือกตั้งเป็นนายกองค์การบริหารส่วนตำบลโรงหีบ ในการเลือกตั้งเมื่อวันที่ ๑๓ ตุลาคม ๒๕๕๖ และคณะกรรมการการเลือกตั้งได้ประกาศรับรองผลการเลือกตั้ง เมื่อวันที่ ๖ พฤศจิกายน ๒๕๕๖ และได้แถลงนโยบายการบริหารไว้ ดังนี้

(๑) นโยบายด้านโครงสร้างพื้นฐาน

ดำเนินการพัฒนาปรับปรุงด้านโครงสร้างพื้นฐานให้สอดคล้องกับการขยายตัวทางด้านเศรษฐกิจ ตามแต่ละพื้นที่อย่างมีประสิทธิภาพ เช่น การพัฒนาให้เป็นถนนปลอดฝุ่นทุกเส้นทาง พัฒนาระบบสาธารณสุข

(๑.๑) ส่งเสริมการพัฒนาโครงสร้างพื้นฐานเครือข่ายคมนาคมขนส่ง บนพื้นฐานของการเกื้อหนุนการผลิตและความสะดวกรวดเร็วของประชาชน

(๑.๒) พัฒนาโครงสร้างพื้นฐาน เพื่อคุณภาพชีวิตที่ดีของประชาชน

(๑.๓) พัฒนาแหล่งน้ำ เพื่อการอุปโภคบริโภค และเพื่อการเกษตรให้ทั่วถึงและเพียงพอ

(๒) นโยบายด้านการศึกษา ศาสนา วัฒนธรรม

ดำเนินการส่งเสริมให้ท้องถิ่นเป็นศูนย์กลางของการพัฒนาและเรียนรู้ ส่งเสริมสนับสนุนงบประมาณให้กับศูนย์พัฒนาเด็กเล็กและการศึกษาในเขต อบต. ปลู่กฝังวัฒนธรรมที่ดี นิยมไทย เคารพผู้สูงอายุ ส่งเสริมภูมิปัญญาท้องถิ่น

(๒.๑) สนับสนุนการปฏิรูปการศึกษาตามเจตนารมณ์แห่งพระราชบัญญัติการศึกษาแห่งชาติอันมีปรัชญาพัฒนามนุษย์ให้มีความสมบูรณ์ทั้งทางด้านสติปัญญา คุณธรรม จริยธรรมและวัฒนธรรมในการดำรงชีวิต รวมทั้งการขยายโอกาสทางการศึกษาตามภารกิจการถ่ายโอน

(๒.๒) ส่งเสริมชุมชนท้องถิ่นในการอนุรักษ์ ฟื้นฟูประเพณี ภูมิปัญญาและศิลปวัฒนธรรมอันดีงาม

(๒.๓) พัฒนาแหล่งวัฒนธรรม ศิลปวัตถุและโบราณสถานให้เป็นแหล่งเรียนรู้

(๓) นโยบายด้านเศรษฐกิจ

ดำเนินการสนับสนุนการพัฒนาด้านการเกษตร โดยใช้เศรษฐกิจพอเพียงเป็นพื้นฐาน ส่งเสริมให้มีการแปรรูปผลิตภัณฑ์ทางการเกษตร ส่งเสริมการเกษตรอย่างยั่งยืน ส่งเสริมอาชีพและเพิ่มรายได้ให้กับประชาชน ส่งเสริมให้กับผู้นำ จัดการศึกษาอบรมดูงานเพื่อเพิ่มทักษะในการพัฒนาด้านการเกษตรให้เข้มแข็ง

(๓.๑) ส่งเสริมการสร้างอาชีพและสร้างรายได้ให้กับครอบครัวและชุมชนทุกระดับตามแนวพระราชดำริและศักยภาพของชุมชน

(๓.๒) สนับสนุนให้มีการจัดตั้งตลาดกลางหรือศูนย์จำหน่ายสินค้าร้านค้าชุมชน สินค้าเกษตรกร สินค้าหนึ่งตำบลหนึ่งผลิตภัณฑ์

(๓.๓) ส่งเสริมผลิตภัณฑ์เกษตรและเกษตรอุตสาหกรรม

(๓.๔) ส่งเสริมผลิตภัณฑ์สินค้าภูมิปัญญาท้องถิ่น เพื่อเพิ่มทักษะการผลิตสินค้าของตำบลโรงหีบ

(๓.๕) ส่งเสริมการทำเกษตรผสมผสานและเกษตรอินทรีย์ รวมทั้งกระบวนการเรียนรู้แก่เกษตรกร เสริมสร้างความรู้ความเข้าใจด้านวิชาการและเทคโนโลยีทางการเกษตร

(๔) นโยบายด้านสังคม

ดำเนินการด้านการป้องกันรักษาสุขภาพอนามัยของประชาชน ส่งเสริมความรู้ความเข้าใจถึงพิษภัยยาเสพติด และลดปัญหาการติดยาเสพติด ดูแลช่วยเหลือผู้สูงอายุ คนพิการและผู้ยากไร้ ส่งเสริมบริการสาธารณสุขขั้นพื้นฐานแก่ประชาชน ส่งเสริมความเข้มแข็งของประชาชนในการพัฒนาครอบครัว

(๔.๑) สนับสนุนงานด้านการป้องกันและแก้ไขปัญหายาเสพติดทุกรูปแบบ

(๔.๒) ส่งเสริมคุณภาพชีวิตของประชาชนให้มีความปลอดภัยในชีวิตและทรัพย์สินโดยประชาชนมีส่วนร่วม

(๔.๓) สนับสนุนการดำเนินงานด้านสาธารณสุขมูลฐาน สร้างสุขภาวะที่ดีแก่ประชาชน โดยให้ชุมชนมีส่วนร่วมในการดำเนินงาน

(๔.๔) สนับสนุนการส่งเสริมงานสาธารณสุขตามนโยบายรัฐบาลและภารกิจถ่ายโอน

(๔.๕) ส่งเสริมกิจกรรมกีฬาชุมชนและเยาวชนทุกระดับ

(๔.๖) ส่งเสริมให้มีสถานที่สำหรับการออกกำลังกาย และสถานที่สำหรับการแข่งขันกีฬาแก่เยาวชนและประชาชนทั่วไป

(๕) นโยบายด้านทรัพยากรธรรมชาติและสิ่งแวดล้อม

ดำเนินการด้านบริหารจัดการทรัพยากรธรรมชาติและสิ่งแวดล้อม ดำเนินการพัฒนาแหล่งน้ำ โดยขุดลอกคลองที่ดำเนินการโดยชุมชนร่วมกับ อบต. ให้คงรักษาสภาพแวดล้อมที่ดี ปรับปรุงภูมิทัศน์และดูแลทรัพยากรตามธรรมชาติและพัฒนาสองข้างทางให้สวยงาม สนับสนุนโครงการตามพระราชเสาวนีย์

(๕.๑) ส่งเสริมการสร้างจิตสำนึกของประชาชนในการรักษาทรัพยากรธรรมชาติและสิ่งแวดล้อมอย่างถูกวิธีและมีส่วนร่วมในการเฝ้าระวัง ป้องกัน

(๕.๒) ส่งเสริมการแก้ไขปัญหาหน้าเฝ้าเสียในคูคลองและแหล่งน้ำธรรมชาติให้คืนสู่สภาพและให้ใช้ประโยชน์ได้มากที่สุด

(๕.๓) ส่งเสริมให้มีการควบคุมกำจัดมลภาวะปัญหาสิ่งแวดล้อมโดยให้ประชาชนมีส่วนร่วมการควบคุมและกำจัดมลภาวะที่มีผลต่อสุขภาพอนามัยและคุณภาพชีวิตของประชาชน

(๖) นโยบายด้านการเมืองการปกครอง

ดำเนินการสนับสนุนสังคมให้เข้มแข็ง พัฒนาระบบการเมืองการปกครองให้มีความโปร่งใส มีความเป็นธรรมสามารถตรวจสอบได้ เสริมสร้างสร้างความเข้มแข็งพัฒนากระบวนการและวิถีประชาธิปไตย ปรับปรุงพนักงานให้มีการปฏิบัติงานอย่างมีประสิทธิภาพและโปร่งใส ปรับปรุงการบริหารงานให้กับประชาชน

(๖.๑) สนับสนุนการดำเนินงานตามนโยบายของรัฐบาล โดยการประสานนโยบายและงบประมาณของรัฐบาลในการพัฒนาตำบลโรงหีบให้เกิดประโยชน์สูงสุด

(๖.๒) ประสานงานให้ความร่วมมือกับหน่วยราชการและองค์กรปกครองส่วนท้องถิ่นทุกระดับ

(๖.๓) ส่งเสริมการมีส่วนร่วมของประชาชนหรือประชาคมในการบริการงานเพื่อให้มีการพัฒนาอย่างเป็นระบบและยั่งยืน

(๖.๔) พัฒนาบุคลากรทุกระดับให้มีการเรียนรู้อย่างต่อเนื่องและเสริมสร้างคุณธรรมจริยธรรมของข้าราชการตลอดจนประชาชนในท้องถิ่น

(๖.๕) ใช้หลักธรรมาภิบาลในการบริหารจัดการ เพื่อให้องค์กรปกครองส่วนท้องถิ่นมีความโปร่งใสตรวจสอบได้และประชาชนได้รับประโยชน์สูงสุด

(๖.๖) พัฒนาบุคลากรพนักงานข้าราชการ ให้มีทัศนคติที่เอื้อต่อการบริการประชาชน

๓.๑ ปัจจัยและสถานการณ์การเปลี่ยนแปลงที่มีผลต่อการพัฒนา

ผลการวิเคราะห์ปัญหาและความต้องการของประชาชนในองค์การบริหารส่วนตำบลโรงหีบ

ปัญหาและความต้องการพัฒนาของประชาชนตามประเด็นการพัฒนาขององค์การบริหารส่วนตำบลโรงหีบ โดยทำการวิเคราะห์ปัญหาและความต้องการพัฒนาของประชาชนในพื้นที่ ซึ่งนำข้อมูลจากการจัดเวทีประชาคม ข้อมูลความจำเป็นพื้นฐาน (จปฐ.) และแผนชุมชน มาประกอบการวิเคราะห์ปัญหาและความต้องการพัฒนาของประชาชน รายละเอียดปรากฏตามตารางที่ ๑๓

ตารางที่ ๑๓ แสดงผลการวิเคราะห์ปัญหาและความต้องการของประชาชนในองค์การบริหารส่วนตำบลโรงหีบ

ยุทธศาสตร์การ พัฒนา	สภาพปัญหา	พื้นที่เป้าหมาย	แนวโน้มในอนาคต
๑. ด้านโครงสร้าง พื้นฐาน	๑. เส้นทางคมนาคมไม่สะดวก การลำเลียงผลการผลิตทางการเกษตรไม่เพียงพอ ทำให้การลำเลียงผลผลิตไม่สะดวกล่าช้า	- ถนนแอสฟัลท์ติกคอนกรีตครอบคลุมพื้นที่ตำบลโรงหีบ จำนวน ๙ หมู่บ้าน - ถนนแอสฟัลท์ติกคอนกรีตครอบคลุมพื้นที่ตำบลบางกุ่ม จำนวน ๗ หมู่บ้าน - ทางเดินเท้า คสล. ทุกหมู่บ้าน - ถนนภายในหมู่บ้านทุกหมู่บ้าน	- การเกษตรยังเป็นพื้นฐานหลักทางเศรษฐกิจของประเทศ ซึ่งหากระบบเศรษฐกิจจะดับรากหญ้ามีความแข็งแกร่งจะส่งผลให้เศรษฐกิจของประเทศแข็งแกร่ง - การพัฒนาระบบขนส่งการลำเลียงผลผลิตจะช่วยให้ ผลผลิตออกสู่ตลาดได้อย่างสะดวก รวดเร็ว และทันต่อความต้องการของผู้บริโภค
	๒. เส้นทางคมนาคมระหว่างหมู่บ้านหรือระหว่างสถานที่ราชการที่สำคัญไม่สะดวกในการติดต่อเพื่อรับบริการจากหน่วยงานอื่นๆ	- การก่อสร้างสะพานคสล. เชื่อมต่อถนนในหมู่บ้านและเชื่อมต่อระหว่างตำบล	การกระจายอำนาจให้แก่องค์กรปกครองส่วนท้องถิ่นทำให้ท้องถิ่นเป็นหน่วยราชการที่อยู่ใกล้ชิดกับประชาชนมากยิ่งขึ้น ประชาชนจะมารับบริการมากขึ้น จำเป็นอย่างยิ่งที่ต้องพัฒนาเส้นทางคมนาคมให้มีความสะดวก

ตารางที่ ๑๓ แสดงผลการวิเคราะห์ปัญหาและความต้องการของประชาชนในองค์การบริหารส่วนตำบลโรงหีบ(ต่อ)

ยุทธศาสตร์การพัฒนา	สภาพปัญหา	พื้นที่เป้าหมาย	แนวโน้มในอนาคต
๑. ด้านโครงสร้างพื้นฐาน	๓. ไม่มีป้ายบอกทาง/บอกเขต/ชื่อถนน บริเวณถนน ทำให้การเดินทางไม่สะดวก ล่าช้า และหลงทาง	บริเวณถนนทุกสายในพื้นที่ อบต.โรงหีบ	การพัฒนาระบบจราจรจะช่วยให้ประชาชนเดินทาง สะดวก รวดเร็ว ทันท่วงทีความต้องการมีความปลอดภัย และลดอุบัติเหตุได้ระดับหนึ่ง
	๔. ไม่มีป้ายสัญญาณจราจร เช่น กระจกจราจร ไฟกระพริบ สัญญาณจราจร บริเวณทางแยกทางโค้ง ที่อันตราย เป็นเหตุให้เกิดอุบัติเหตุ และไม่มีความปลอดภัย	ถนนทุกเส้นบริเวณจุดเสี่ยงอันตราย	
	๕. ไฟฟ้าสาธารณะรายทางไม่เพียงพอ สำหรับจุดที่มีความจำเป็นต้องติดตั้ง	ถนนภายในหมู่บ้าน	ปัญหาความปลอดภัยในชีวิตและทรัพย์สินนับวันยิ่งรุนแรงขึ้น การติดตั้งไฟฟ้าสาธารณะจะสามารถลดปัญหาได้ระดับหนึ่ง
	๖. ไฟฟ้าสาธารณะรายทางที่ติดตั้งเกิดการชำรุด	ทุกหมู่บ้าน	
๒. ด้านการส่งเสริมคุณภาพชีวิต การศึกษา ศิลปะ การกีฬา วัฒนธรรม ประเพณี ภูมิปัญญาท้องถิ่น	๑. การศึกษาในระดับก่อนวัยเรียน ขาดสื่อและอุปกรณ์การเรียนที่ทันสมัย และเหมาะสมกับการพัฒนาการในวัยนี้	ศูนย์พัฒนาเด็กเล็ก อบต.โรงหีบ (๒ ศูนย์ ร.ร.วัดเกตุฯ , ร.ร.วัดตรีฯ)	สื่อและอุปกรณ์การเรียนรู้เป็นสิ่งจำเป็นและสำคัญต่อพัฒนาการเรียนรู้ของเด็ก จะมีความรู้ก้าวไกล เท่าทันต่อโลกเพียงใด
	๒. ไม่มีห้องสมุดประจำหมู่บ้าน บริการประชาชน เป็นการขาดแหล่งเรียนรู้ที่สำคัญในพื้นที่ ทำให้ยังมีความรู้ที่ล้าหลัง ไม่ทันเหตุการณ์บ้านเมือง	ทุกหมู่บ้าน	การศึกษาไม่มีที่สิ้นสุด ห้องสมุดประชาชน จะเป็นอีกแนวทางหนึ่งในการสร้างกระบวนการคิด และการเรียนรู้ในชุมชน ทำให้เกิดการค้นพบศักยภาพของตนเอง
	๓. ขาดการส่งเสริมการเล่นกีฬาของเยาวชน ประชาชน ภายใต้อาสาสมัคร	ทุกหมู่บ้าน	การกีฬาจะพัฒนาเข้าสู่ระบบอาชีพมากขึ้น การเล่นกีฬาในอนาคตจะสามารถยึดเป็นอาชีพได้หรือ การกีฬาจะสามารถสร้างสุขภาพที่ดีให้เกิดขึ้นได้ จึงสมควรที่จะมีการสนับสนุนการเล่นกีฬาในทุกรูปแบบ
	๔. ประชาชนยังขาดความรู้และความเข้าใจในการป้องกันโรคระบาดโรคติดต่อต่างๆ ทำให้ยากแก่การป้องกัน	ทุกหมู่บ้าน	ความเจริญของโลกทำให้ชีวิตประจำวันเปลี่ยนแปลง การวางแผนชีวิตที่ดีจะทำให้อยู่รอดในสังคม
	๕. การเสื่อมศีลธรรมทางศาสนาของคนทำให้ไม่มีที่ยึดเหนี่ยวจิตใจ ส่งผลให้เกิดปัญหาสังคมหลายเรื่องตามมา	ทุกหมู่บ้าน	วัตถุนิยมเข้ามาครอบงำสังคม ทำให้เกิดความวุ่นวายในสังคม สมควรที่จะส่งเสริมให้เกิดศีลธรรมโดยใช้ ศาสนาเป็นเครื่องยึดเหนี่ยว จิตใจ

ตารางที่ ๑๓ แสดงผลการวิเคราะห์ปัญหาและความต้องการของประชาชนในองค์การบริหารส่วนตำบลโรงหีบ (ต่อ)

ยุทธศาสตร์การพัฒนา	สภาพปัญหา	พื้นที่เป้าหมาย	แนวโน้มในอนาคต
<p>๓. ด้านการจัดระเบียบชุมชน/สังคม และการรักษาความสงบเรียบร้อย (ของ อบต.)</p>	<p>๑. ประชาชนขาดความสนใจ ในด้านการมีส่วนร่วม ด้านการเมืองการปกครอง และการบริหารหรือพัฒนาท้องถิ่น ทำให้การดำเนินการเป็นเพียงการแก้ไขปัญหาของบุคคลบางกลุ่ม</p>	<p>ทุกหมู่บ้าน</p>	<p>การพัฒนาและการแก้ปัญหาหรือการวางแผนกำหนดทิศทาง การพัฒนาท้องถิ่นในอนาคต จำเป็นอย่างยิ่งที่ต้องอาศัยความร่วมมือจากทุกฝ่าย</p>
	<p>๒. การเตรียมความพร้อมด้านการป้องกันและการบรรเทาสาธารณภัย ขาดความชัดเจน ต่อเนื่อง ไม่สามารถป้องกันและช่วยเหลือประชาชนหรือผู้ประสบภัยได้ทัน ดังนี้</p> <p>๒.๑ ขาดวัสดุ อุปกรณ์ ที่จำเป็นในการปฏิบัติงานด้านการป้องกันและบรรเทาสาธารณภัย เช่น รถดับเพลิง และอุปกรณ์ประจำศูนย์อพพร.</p> <p>๒.๒ ขาดความปลอดภัยในทรัพย์สิน</p>	<p>ทุกหมู่บ้าน</p>	<p>การมีเทคโนโลยีที่เจริญก้าวหน้า มีผลกับอัตราการเกิดอุบัติเหตุที่ลดลง</p>
<p>๔. ด้านการพัฒนาและการส่งเสริมเกษตรกรรม การลงทุน พาณิชยกรรมและการท่องเที่ยว</p>	<p>๔.๑ พื้นที่โดยรวมของชุมชนเป็นพื้นที่เกษตรกรรม ประชาชนส่วนใหญ่ประกอบอาชีพทางการเกษตร</p>	<p>ทุกหมู่บ้าน</p>	<p>เป็นสวนเกษตรแนวทฤษฎีใหม่ที่มีการนำความรู้ทางเกษตรเข้ามาพัฒนาในการประกอบอาชีพเกษตรของประชาชนในพื้นที่</p>
	<p>๔.๒ ประชาชนในพื้นที่ขาดความรู้ความเข้าใจในการพัฒนาผลผลิตทางการเกษตรให้มีคุณภาพและรสชาติ ที่หวาน อร่อย ตรงตามความต้องการของกลุ่มผู้บริโภค</p>	<p>ทุกหมู่บ้าน</p>	<p>ผลผลิตทางเกษตรได้รับการพัฒนา มีคุณภาพเป็นที่ยอมรับของผู้บริโภค ปลอดภัย ปลอดภัย</p>
	<p>๔.๓ เนื่องจากปัจจุบันได้มีการส่งเสริมการท่องเที่ยวเชิงอนุรักษ์ และเนื่องจากพื้นที่ส่วนใหญ่เป็นพื้นที่ที่มีแม่น้ำลำคลองล้อมรอบ เหมาะสมที่จะเป็นแหล่งท่องเที่ยวเชิงอนุรักษ์โดยมาก และได้เกิดการก่อสร้างโฮมสเตย์ บ้านพักให้บริการแก่นักท่องเที่ยว แต่ยังคงขาดการจัดการด้านการตลาดที่ดี</p>	<p>ทุกหมู่บ้าน</p>	<p>เป็นแหล่งท่องเที่ยวเชิงนิเวศน์ เกิดการสร้างงาน สร้างอาชีพ สร้างรายได้</p>

ตารางที่ ๑๓ แสดงผลการวิเคราะห์ปัญหาและความต้องการของประชาชนในองค์การบริหารส่วนตำบลโรงหีบ (ต่อ)

ยุทธศาสตร์การพัฒนา	สภาพปัญหา	พื้นที่เป้าหมาย	แนวโน้มในอนาคต
<p>๕. ด้านการบริหารจัดการทรัพยากรธรรมชาติ และสิ่งแวดล้อม</p>	<p>๑. ขยะและสิ่งปฏิกูล ถือว่าเป็นสิ่งที่กำลังจะสร้างปัญหาให้กับสังคมชนบท หากไม่มีการวางแผนที่ดีจะกลายเป็นปัญหาที่ยากจะแก้ไข</p>	<p>ทุกหมู่บ้าน</p>	<p>ควรจะมีการสร้างระบบบริหารจัดการการกำจัดขยะอย่างถูกวิธี ด้วยชุมชนโดยชุมชน โดยไม่ก่อให้เกิดมลพิษต่อสิ่งแวดล้อม เนื่องจากนับวันปริมาณขยะที่กำลังจะกำจัด ขยะมีมลพิษจะยิ่งมากขึ้น</p>
	<p>๒. ขยะและวัชพืชทางลำคลองทำให้การสัญจรไม่สะดวก ภูมิทัศน์ไม่สวยงาม ไม่สะอาด</p>	<p>ทุกหมู่บ้าน</p>	<p>ควรมีการจัดเก็บขยะและกำจัดวัชพืชทางลำคลองอย่างต่อเนื่องเพื่อลดมลพิษทางน้ำและการใช้อุปโภค</p>
	<p>๓. ขาดจิตสำนึก ความตระหนักเฝ้าระวังและป้องกัน บำบัดฟื้นฟูทรัพยากรธรรมชาติและสิ่งแวดล้อม</p>	<p>ทุกหมู่บ้าน</p>	<p>การส่งเสริม สนับสนุน การมีส่วนร่วมของประชาชนในการดูแล รักษา ฟื้นฟู ทรัพยากรธรรมชาติและสิ่งแวดล้อมเป็นสิ่งสำคัญต่อชุมชนและประเทศชาติและโลก</p>
	<p>๔. ภูมิทัศน์บริเวณถนนสายหลักในพื้นที่ไม่สวยงาม</p>	<p>ทุกหมู่บ้าน</p>	<p>ภูมิทัศน์ที่สวยงาม สะอาด และหรือสิ่งแวดล้อมที่ดี แสดงความเป็นอัตลักษณ์ของท้องถิ่น</p>
<p>๖. ด้านการบริหารกิจการบ้านเมืองและสังคมที่ดี</p>	<p>๑. สถานที่ตั้งศูนย์ข้อมูลข่าวสารของ อบต.โรงหีบ มีวัสดุ อุปกรณ์ ไม่เพียงพอต่อการให้บริการประชาชน ดังนี้ ๑.๑ สถานที่ไม่สะดวกต่อการให้บริการประชาชน เช่น ที่นั่ง โต๊ะ เก้าอี้ ๑.๒ ไม่มีคอมพิวเตอร์ให้บริการระบบ Internet สำหรับศูนย์ข้อมูลข่าวสารฯ และไม่มีการจัดสถานที่ที่เป็นมุมสำหรับให้บริการประชาชนใช้ระบบ Internet เป็นการเฉพาะ</p>	<p>อบต.โรงหีบ</p>	<p>การบริการที่ดีขององค์กรเป็นสิ่งที่พึงปรารถนาของผู้รับบริการ ดังนั้น ต้องมีการพัฒนาระบบการบริหารงานเพื่ออำนวยความสะดวกกับผู้รับบริการ อย่างทั่วถึง</p>
	<p>๒. การประชาสัมพันธ์ข้อมูลข่าวสารไม่ทั่วถึง ประชาชนขาดการรับรู้ข้อมูลข่าวสารที่สำคัญและบริการที่ดี ดังนี้ ๒.๑ ไม่มีการพัฒนาระบบเสียงตามสายให้ครอบคลุมทุกหมู่บ้าน ๒.๒ ขาดป้ายประชาสัมพันธ์ประจำหมู่บ้าน</p>	<p>ทุกหมู่บ้าน</p>	<p>การพัฒนาบบเสียงตามสายและป้ายประชาสัมพันธ์ประจำหมู่บ้าน เป็นสื่อที่สำคัญในการให้ข้อมูลข่าวสารต่อประชาชน</p>
	<p>๓. วัสดุ อุปกรณ์สำนักงานมีไม่เพียงพอต่อการปฏิบัติงานของข้าราชการหรือพนักงานส่วนท้องถิ่น ต้องจัดหาให้เพียงพอเพื่อการปฏิบัติงานที่มีประสิทธิภาพ รวดเร็ว และเพื่อการบริหารจัดการที่ดี</p>	<p>อบต.โรงหีบ</p>	<p>การมีเทคโนโลยีที่ทันสมัยและเพียงพอต่อการปฏิบัติงาน เป็นสิ่งสำคัญต่อการบริหารงาน เพื่อให้เกิดความสะดวกรวดเร็วสัมฤทธิ์ผลอย่างมีประสิทธิภาพ</p>

ตารางที่ ๑๓ แสดงผลการวิเคราะห์ปัญหาและความต้องการของประชาชนในองค์การบริหารส่วนตำบลโรงหีบ (ต่อ)

ยุทธศาสตร์การพัฒนา	สภาพปัญหา	พื้นที่เป้าหมาย	แนวโน้มในอนาคต
๖. ด้านการบริหารกิจการบ้านเมืองและสังคมที่ดี	๔. ประชาชนไม่เข้าใจระบบบริหารงานของ อบต. ทำให้เกิดความเข้าใจผิดในการติดต่อ ประสานงาน อยู่บ่อยครั้ง	ทุกหมู่บ้าน	อบต. เป็นหน่วยงานที่ใกล้ชิดกับประชาชน และนับวันภารกิจจะเพิ่มมากขึ้น ดังนั้นการสร้างความเข้าใจกับประชาชนจึงเป็นสิ่งสำคัญต่อการบริหารจัดการที่ดี
	๕. ข้าราชการหรือพนักงานส่วนท้องถิ่นต้องปรับปรุงกระบวนการทำงาน ให้สามารถตอบสนองความต้องการของประชาชนได้ดีที่สุด	พนักงานส่วนตำบล ลูกจ้างประจำ และพนักงานจ้าง ทุกคน	การบริการที่ดีขององค์กรเป็นสิ่งที่พึงปรารถนาของผู้รับบริการ ดังนั้น ข้าราชการ ลูกจ้างประจำ และพนักงานผู้ปฏิบัติงานต้องมีจิตสำนึกในการให้บริการที่ดี
	๖. ระบบบริหารจัดการของภาครัฐมีกฎระเบียบที่ยุ่งยาก ทำให้การให้บริการประชาชนยังขาดความคล่องตัว และมีขั้นตอนมาก	พนักงานส่วนตำบล ลูกจ้างประจำ และพนักงานจ้าง ทุกคน	การอธิบายและการประชาสัมพันธ์ การทำความเข้าใจให้กับประชาชนในพื้นที่ได้ทราบถึงบทบาทและวิธีการบริหารงาน วิธีการทำงาน ของระบบราชการจะทำให้ประชาชนเข้าใจวิธีการบริหารงานมากขึ้น

๓.๒ ผลการวิเคราะห์ศักยภาพเพื่อประเมินสถานภาพการพัฒนาในปัจจุบันและโอกาสการพัฒนาในอนาคตขององค์การบริหารส่วนตำบลโรงหีบ

องค์การบริหารส่วนตำบลโรงหีบได้สรุปสถานการณ์การพัฒนาในรอบปีที่ผ่านมาโดยใช้เทคนิค การวิเคราะห์ตามหลัก SWOT ANALYSIS (การวิเคราะห์ จุดแข็ง จุดอ่อน โอกาสและอุปสรรค) รายละเอียดปรากฏตามตารางที่ ๑๔

ตารางที่ ๑๔ แสดงการวิเคราะห์ตามหลัก SWOT ANALYSIS โดยแยกแต่ละยุทธศาสตร์การพัฒนา

ยุทธศาสตร์	จุดแข็ง (STRENGTHS)	จุดอ่อน (WEAKNESSES)
๑. ยุทธศาสตร์การพัฒนา ด้านโครงสร้างพื้นฐาน	<ul style="list-style-type: none"> - มีการคมนาคมขนส่งที่สะดวก มีรถประจำทางผ่านหมู่บ้าน - มีการปรับปรุงถนน ให้ประชาชนสามารถใช้สัญจรไปมาได้อย่างสะดวก - มีการพัฒนาแหล่งน้ำ เช่น การขยายระบบประปา การขุดลอกคูคลอง 	<ul style="list-style-type: none"> - งบประมาณขององค์กรปกครองส่วนท้องถิ่นไม่เพียงพอต่อการบริหารจัดการ - การคมนาคมระหว่างหมู่บ้านไม่สะดวก
	โอกาส (OPPORTUNITIES)	อุปสรรค (THREATS)
	<ul style="list-style-type: none"> - รัฐบาลมีนโยบายจัดสรรงบประมาณตามโครงการเร่งด่วน - กรมส่งเสริมการปกครองท้องถิ่นมีนโยบายสนับสนุนงบประมาณโครงการก่อสร้างถนนปลอดภัยพัฒนาแหล่งน้ำ และก่อสร้างประปาหมู่บ้าน - ยุทธศาสตร์การพัฒนาจังหวัดมีความสอดคล้อง 	<ul style="list-style-type: none"> - การเปลี่ยนแปลงนโยบายและบุคลากรรัฐที่เกี่ยวข้อง - ถนนบางสายยังไม่ได้ถ่ายโอนให้ อบต. เป็นเจ้าของ การซ่อมแซมหรือปรับปรุงเกิดความล่าช้า

ตารางที่ ๑๔ แสดงการวิเคราะห์ตามหลัก SWOT ANALYSIS โดยแยกแต่ละยุทธศาสตร์การพัฒนา (ต่อ)

ยุทธศาสตร์	จุดแข็ง (STRENGTHS)	จุดอ่อน (WEAKNESSES)
<p>๒. ยุทธศาสตร์การพัฒนา ด้านการส่งเสริมคุณภาพ ชีวิต การศึกษา ศิลปะ การ กีฬา วัฒนธรรม ประเพณี ภูมิปัญญาท้องถิ่น</p>	<ul style="list-style-type: none"> - มีกองทุนชุมชนหมู่บ้านละ ๑ ล้านบาท - มีชมรมผู้สูงอายุ - ผู้บริหารมีนโยบายสนับสนุน สวัสดิการให้กับ เด็ก สตรี ผู้สูงอายุ ผู้พิการ ผู้ป่วยเอดส์ และผู้ด้อยโอกาส - ศูนย์พัฒนาเด็กเล็กมีเด็กก่อนวัยเรียน เพิ่มจำนวนมาก - มีสถานศึกษาระดับประถมในพื้นที่ - มีศูนย์เรียนรู้ชุมชนตำบลโรงหีบ - มีการสนับสนุนอุปกรณ์กีฬาให้กับ หมู่บ้านและสถานศึกษา - มีการจัดการแข่งขันกีฬาประจำปี - มีศูนย์แพทย์ชุมชนตำบลโรงหีบ - มีศูนย์สาธารณสุขมูลฐานชุมชน - มีอาสาสมัครสาธารณสุขแต่ละหมู่บ้าน - มีวัดอยู่ใกล้ชิดชุมชนเป็นสถานที่ พัฒนาจิตใจ - มีการอนุรักษ์วัฒนธรรมประเพณีที่ ยั่งยืนและเข้มแข็ง เช่น งานประเพณี สงกรานต์ งานประเพณีลอยกระทง - มีบุคลากรที่เชี่ยวชาญงานศิลปะ แขนงต่างๆ 	<ul style="list-style-type: none"> - งบประมาณขององค์กรปกครอง ส่วนท้องถิ่นไม่เพียงพอต่อการ บริหารจัดการ - การจัดทำฐานข้อมูลทางด้านสังคม ไม่เป็นระบบ - สถานที่ออกกำลังกายและอุปกรณ์ การกีฬามีน้อยไม่เพียงพอต่อความ ต้องการ
	<p>โอกาส (OPPORTUNITIES)</p>	<p>อุปสรรค (THREATS)</p>
	<ul style="list-style-type: none"> - รัฐบาลมีนโยบายสนับสนุนงบประมาณ กองทุนพัฒนาบทบาทสตรี - รัฐบาลมีนโยบายจ่ายเงินเบี้ยยังชีพ ผู้สูงอายุ - รัฐบาลมีนโยบายโครงการจัดสวัสดิการ เบี้ยความพิการและจัดทำบัตร ประจำตัวคนพิการอย่างทั่วถึง - มีแนวทางการขอรับการสนับสนุน จากกองทุนส่งเสริมการจัดสวัสดิการ สังคมจังหวัดสมุทรสงคราม - การเดินทางมาสถานศึกษาสะดวก - ยุทธศาสตร์การพัฒนาจังหวัดมีความ สอดคล้อง - ยุทธศาสตร์การพัฒนากรมส่งเสริม การปกครองท้องถิ่นมีความสอดคล้อง 	<ul style="list-style-type: none"> - ประชาชนขาดความรู้ความเข้าใจ กฎระเบียบกองทุนพัฒนาบทบาท สตรี - ประชาชนขาดความรู้ความเข้าใจ กฎระเบียบการจ่ายเงินเบี้ยยังชีพ - มีการเปลี่ยนแปลงกฎระเบียบและ แนวทางการปฏิบัติงาน - สถานศึกษามีการพัฒนาไม่ต่อเนื่อง - ภารกิจการถ่ายโอนที่ได้รับการถ่าย โอนจากหน่วยงานอื่นแต่ไม่ได้รับ การถ่ายโอนคานงงบประมาณทำ ใหญ่งบประมาณไม่เพียงพอต่อการ พัฒนาพื้นที่ - ประชาชนมีค่านิยมที่ผิด ยึดติดกับ วัตถุ การใช้จ่ายเกิดความฟุ่มเฟือย

ตารางที่ ๑๔ แสดงการวิเคราะห์ตามหลัก SWOT ANALYSIS โดยแยกแต่ละยุทธศาสตร์การพัฒนา (ต่อ)

ยุทธศาสตร์	โอกาส (OPPORTUNITIES)	อุปสรรค (THREATS)
๒. ยุทธศาสตร์การพัฒนา ด้านการส่งเสริมคุณภาพ ชีวิต การศึกษา ศิลปะ การ กีฬา วัฒนธรรม ประเพณี ภูมิปัญญาท้องถิ่น	<ul style="list-style-type: none"> - ประชาชน ภาครัฐ และเอกชน มีส่วนร่วมในกิจกรรมของ อบต. - แนวทางการพัฒนามีความสอดคล้องกับหน่วยงานภาครัฐ - โรงพยาบาลในเขตใกล้เคียงสนับสนุนศูนย์แพทย์ชุมชน - การเดินทางมาศูนย์แพทย์ชุมชนสะดวกสบาย และอยู่ใกล้ชุมชน - การเดินทางมาวัดสะดวก 	
ยุทธศาสตร์	จุดแข็ง (STRENGTHS)	จุดอ่อน (WEAKNESSES)
๓. ยุทธศาสตร์การพัฒนา ด้านการจัดระเบียบชุมชน/ สังคม และการรักษาความ สงบเรียบร้อย	<ul style="list-style-type: none"> - มีกลุ่มอาสาสมัครป้องกันฝ่ายพลเรือน - มีชุดปฏิบัติการ OTOS ที่มีความรู้ความสามารถ - มีแผนปฏิบัติการในการป้องกันและบรรเทาสาธารณภัยของท้องถิ่น - สนับสนุนการป้องกันและแก้ไขปัญหายาเสพติด 	<ul style="list-style-type: none"> - งบประมาณขององค์กรปกครองส่วนท้องถิ่นไม่เพียงพอ ต่อการบริหารจัดการ - ขาดการส่งเสริมความรู้ความเข้าใจในการจัดการสาธารณภัยของบุคลากร - ขาดการซักซ้อมการป้องกันและบรรเทาสาธารณภัย
	โอกาส (OPPORTUNITIES)	อุปสรรค (THREATS)
	<ul style="list-style-type: none"> - ยุทธศาสตร์การพัฒนาจังหวัดมีความสอดคล้อง - ยุทธศาสตร์การพัฒนารวมส่งเสริมการปกครองท้องถิ่นมีความสอดคล้อง - รัฐบาลมีนโยบายสนับสนุนเงินอุดหนุนเฉพาะกิจเกี่ยวกับการป้องกันและปราบปรามยาเสพติด - ประชาชน ภาครัฐ และเอกชนมีส่วนร่วมในกิจกรรมของ อบต. 	<ul style="list-style-type: none"> - ประชาชนขาดการมีส่วนร่วมและความรู้ความเข้าใจถึงบทบาทหน้าที่

ตารางที่ ๑๔ แสดงการวิเคราะห์ตามหลัก SWOT ANALYSIS โดยแยกแต่ละยุทธศาสตร์การพัฒนา (ต่อ)

ยุทธศาสตร์	จุดแข็ง (STRENGTHS)	จุดอ่อน (WEAKNESSES)
๔. ยุทธศาสตร์การพัฒนา และ ก าร ส ่ง เ ส ริ ม เกษตรกรรม การลงทุน พาณิชยกรรม และการท่องเที่ยว	<ul style="list-style-type: none"> - ประชาชนส่วนใหญ่มีอาชีพหลัก คือ เกษตรกรรม ได้แก่ ทำสวนผลไม้ เช่น ลิ้นจี่ ส้มโอ มะพร้าว กล้วย มะนาว มะม่วง มะปรางค์ ฯลฯ - มีศูนย์เกษตรอินทรีย์ ผลิตปุ๋ย อินทรีย์ชีวภาพและน้ำหมักชีวภาพ - มีศูนย์สาธิตสินค้าพื้นเมือง - มีศูนย์บริการและถ่ายทอดเทคโนโลยี การเกษตรประจำตำบล - มีจุดพักผ่อนสำหรับนักท่องเที่ยวซึ่ง อยู่ใกล้กับแหล่งท่องเที่ยว 	<ul style="list-style-type: none"> - งบประมาณขององค์กรปกครอง สวนท้องถิ่นไม่เพียงพอต่อการ บริหารจัดการ เช่น ขาดงบประมาณ เพื่อทำการต่อเติมและหรือปรับปรุง ศูนย์ต่าง ๆ
	โอกาส (OPPORTUNITIES)	อุปสรรค (THREATS)
	<ul style="list-style-type: none"> - ยุทธศาสตร์การพัฒนาจังหวัดมีความ สอดคล้อง - สวนราชการอื่นของรัฐให้การสนับสนุนด้าน การพัฒนาและเกษตรกรรม อย่างต่อเนื่อง - มีการรวมกลุ่มอาชีพต่าง ๆ 	<ul style="list-style-type: none"> - ผลผลิตทางการเกษตรมีราคาต่ำ - กลุ่มอาชีพยังขาดความเข้มแข็ง
ยุทธศาสตร์	จุดแข็ง (STRENGTHS)	จุดอ่อน (WEAKNESSES)
๕. ยุทธศาสตร์การพัฒนา ด้านการบริหารจัดการ ทรัพยากร ธรรมชาติ และ สิ่งแวดล้อม	<ul style="list-style-type: none"> - มีแหล่งน้ำตามธรรมชาติที่อุดม สมบูรณ์เพียงพอต่อการอุปโภค บริโภค ตลอดทั้งปี - มีทรัพยากรธรรมชาติที่สมบูรณ์ - ดินดีมีคุณภาพ - มีโครงการลงแขกลงคลอง ส่งเสริมการ บำรุงรักษาคลอง 	<ul style="list-style-type: none"> - มีข้อจำกัดในด้านงบประมาณใน การจัดซื้อเครื่องมือเครื่องใช้ให้ เพียงพอ - ขาดการประชาสัมพันธ์ / และ แนะนำประชาชน - งบประมาณขององค์กรปกครอง สวนท้องถิ่นไม่เพียงพอต่อการ บริหารจัดการ
	โอกาส (OPPORTUNITIES)	อุปสรรค (THREATS)
	<ul style="list-style-type: none"> - ยุทธศาสตร์การพัฒนา มีความ สอดคล้องกับภาครัฐ - มีทรัพยากรธรรมชาติที่สมบูรณ์ เหมาะแก่การจัดการเป็นสถานที่ ท่องเที่ยวเชิงธรรมชาติ และเหมาะแก่ การประกอบอาชีพเกษตร 	<ul style="list-style-type: none"> - ประชาชนขาดจิตสำนึกในการ รักษาสภาพแวดล้อม

ตารางที่ ๑๔ แสดงการวิเคราะห์ตามหลัก SWOT ANALYSIS โดยแยกแต่ละยุทธศาสตร์การพัฒนา(ต่อ)

ยุทธศาสตร์	จุดแข็ง (STRENGTHS)	จุดอ่อน (WEAKNESSES)
๖. ยุทธศาสตร์การพัฒนา ด้านการบริหารกิจการ บ้านเมืองและสังคมที่ดี	<ul style="list-style-type: none">- ประชาชนมีความรู้ ความเข้าใจในสิทธิตามระบอบประชาธิปไตยมากขึ้น- ประชาชนมีความตื่นตัวในการเข้าร่วมประชาคมมากขึ้น- บุคลากรใน อบต. มีศักยภาพการปฏิบัติงานมากขึ้น- มีการพัฒนาเทคโนโลยีสารสนเทศให้เพื่อการปฏิบัติงาน	<ul style="list-style-type: none">- งบประมาณขององค์กรปกครองส่วนท้องถิ่นไม่เพียงพอต่อการบริหารจัดการ- บุคลากรในหน่วยงานยังไม่เพียงพอต่อภาระหน้าที่- เทคโนโลยีสารสนเทศไม่เพียงพอต่อการปฏิบัติงาน
	โอกาส (OPPORTUNITIES)	อุปสรรค (THREATS)
	<ul style="list-style-type: none">- ยุทธศาสตร์การพัฒนาจังหวัดมีความสอดคล้อง- ยุทธศาสตร์พัฒนากรมส่งเสริมการปกครองท้องถิ่นมีความสอดคล้อง- ประชาชน ภาครัฐ และเอกชนมีส่วนร่วมในกิจกรรมของ อบต.- ภาครัฐ รัฐวิสาหกิจ และเอกชนส่งเสริมสนับสนุนการอบรมให้ความรู้ต่อบุคลากร	<ul style="list-style-type: none">- ประชาชนมีค่านิยมที่ผิด ยึดติดกับวัตถุ เกิดการใช้จ่ายเงินอย่างฟุ่มเฟือย

๓.๓ ความเชื่อมโยงยุทธศาสตร์การพัฒนาจังหวัดกับยุทธศาสตร์การพัฒนาขององค์กรปกครองส่วนท้องถิ่น

แบบ ยท. ๐๑

โครงสร้างเชื่อมโยงแผนยุทธศาสตร์การพัฒนาขององค์การบริหารส่วนตำบลโรงหีบ พ.ศ. ๒๕๖๑ - ๒๕๖๔

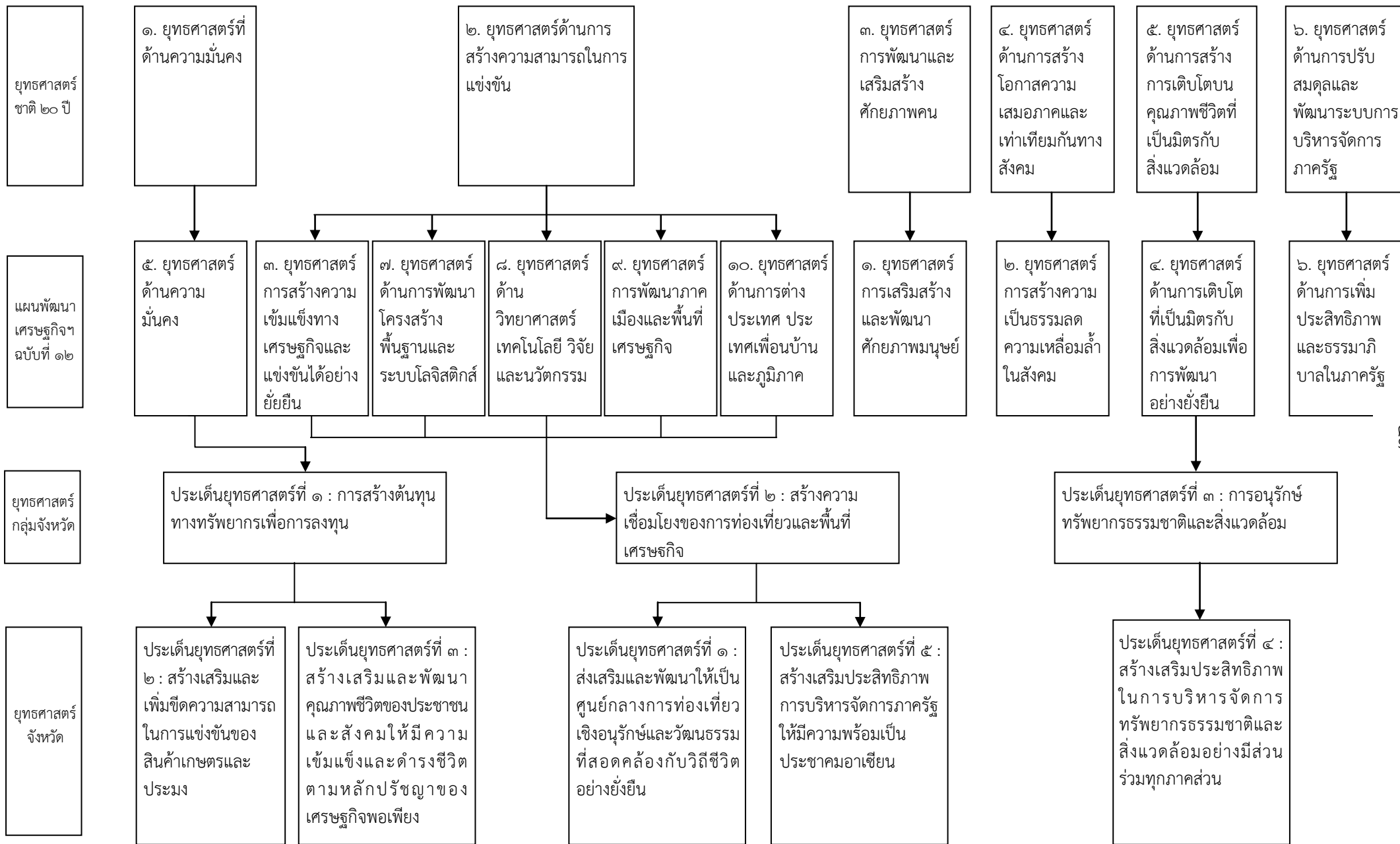

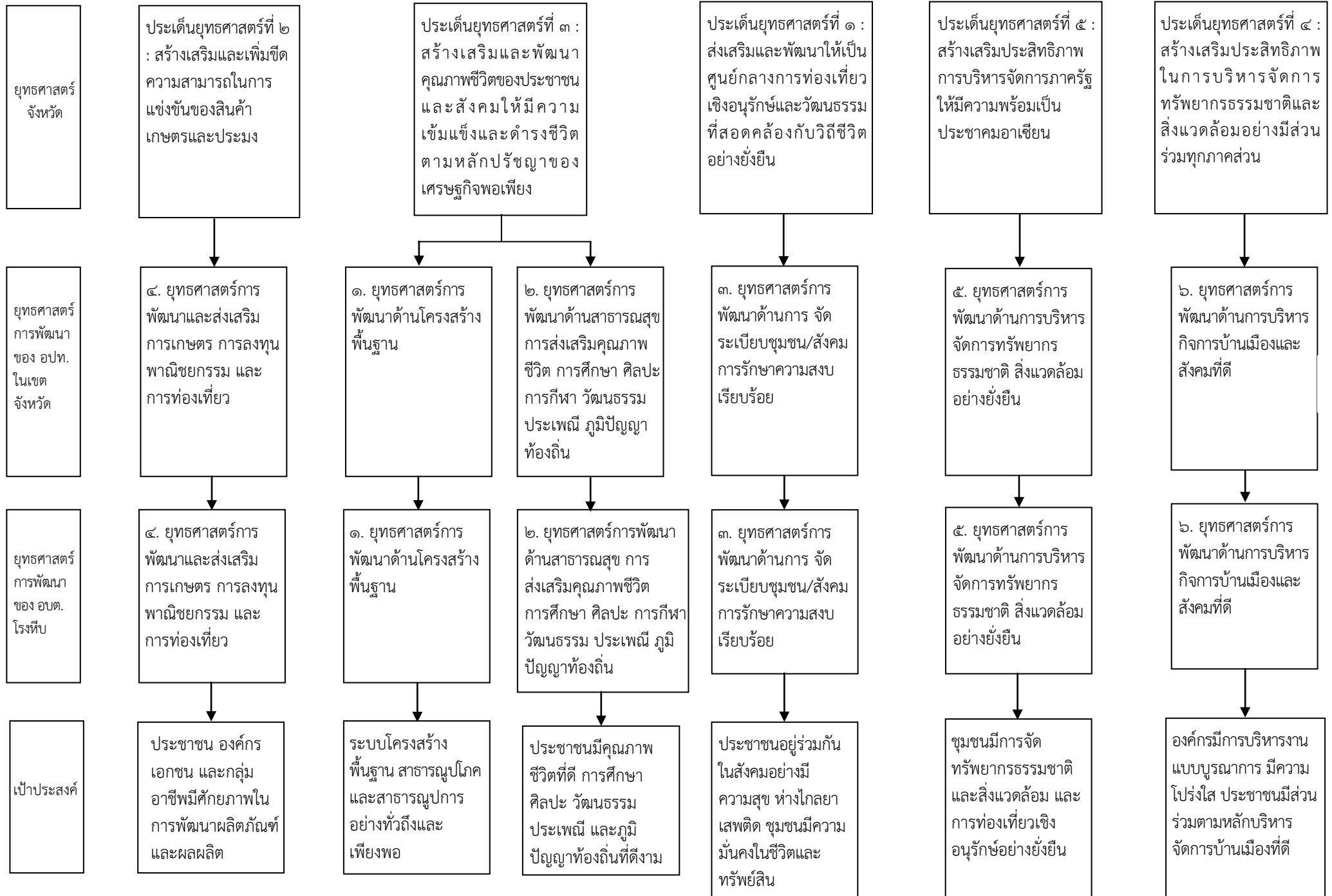

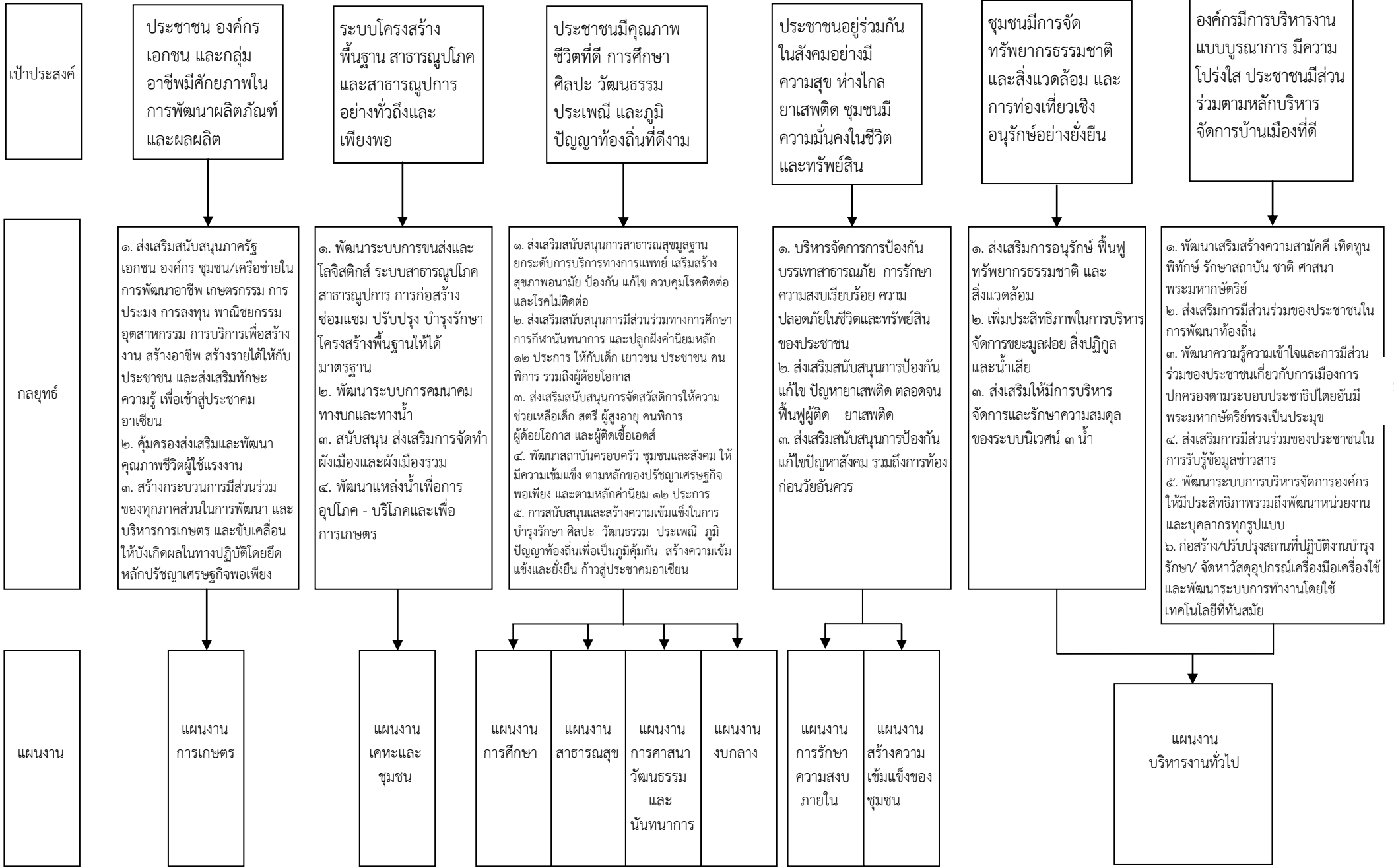

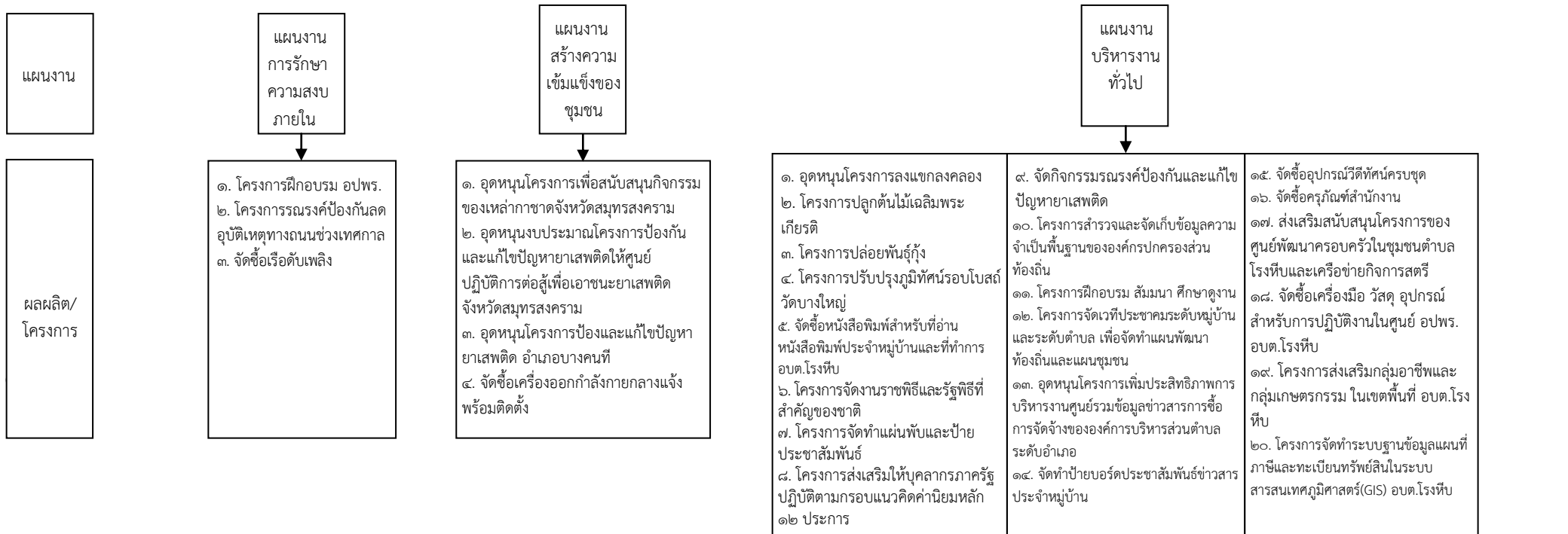
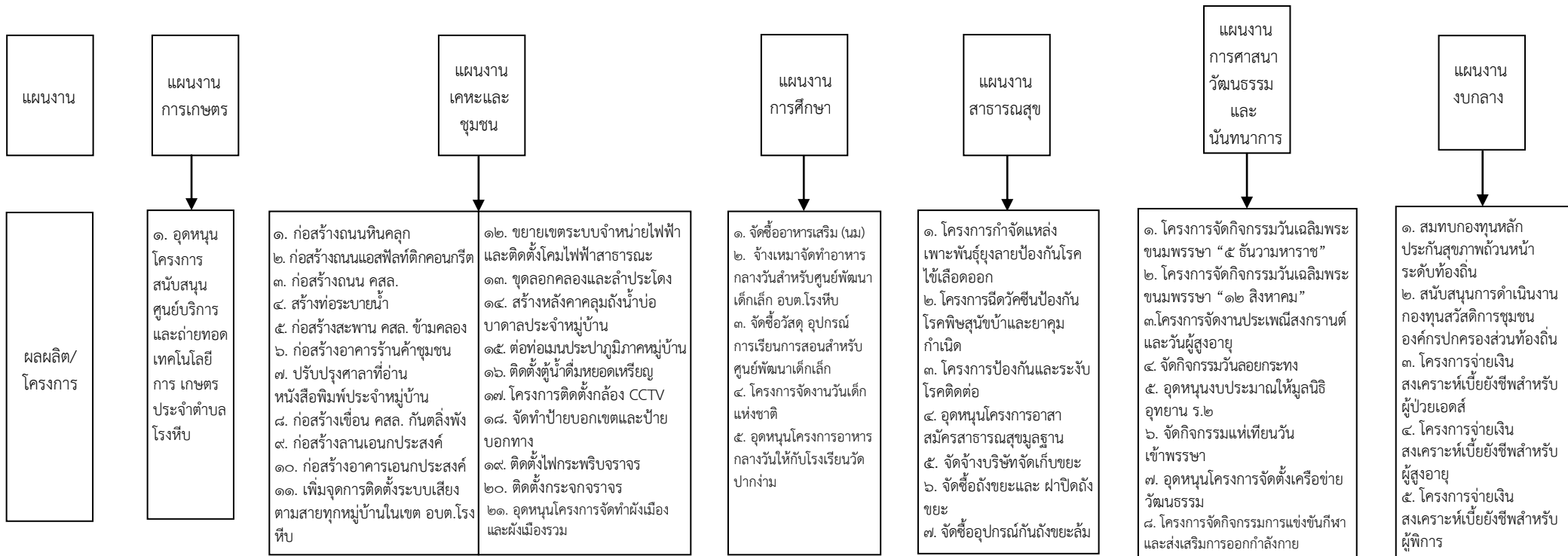

๓.๔ แผนผังยุทธศาสตร์ (strategic map)

แบบ ยท๐๒

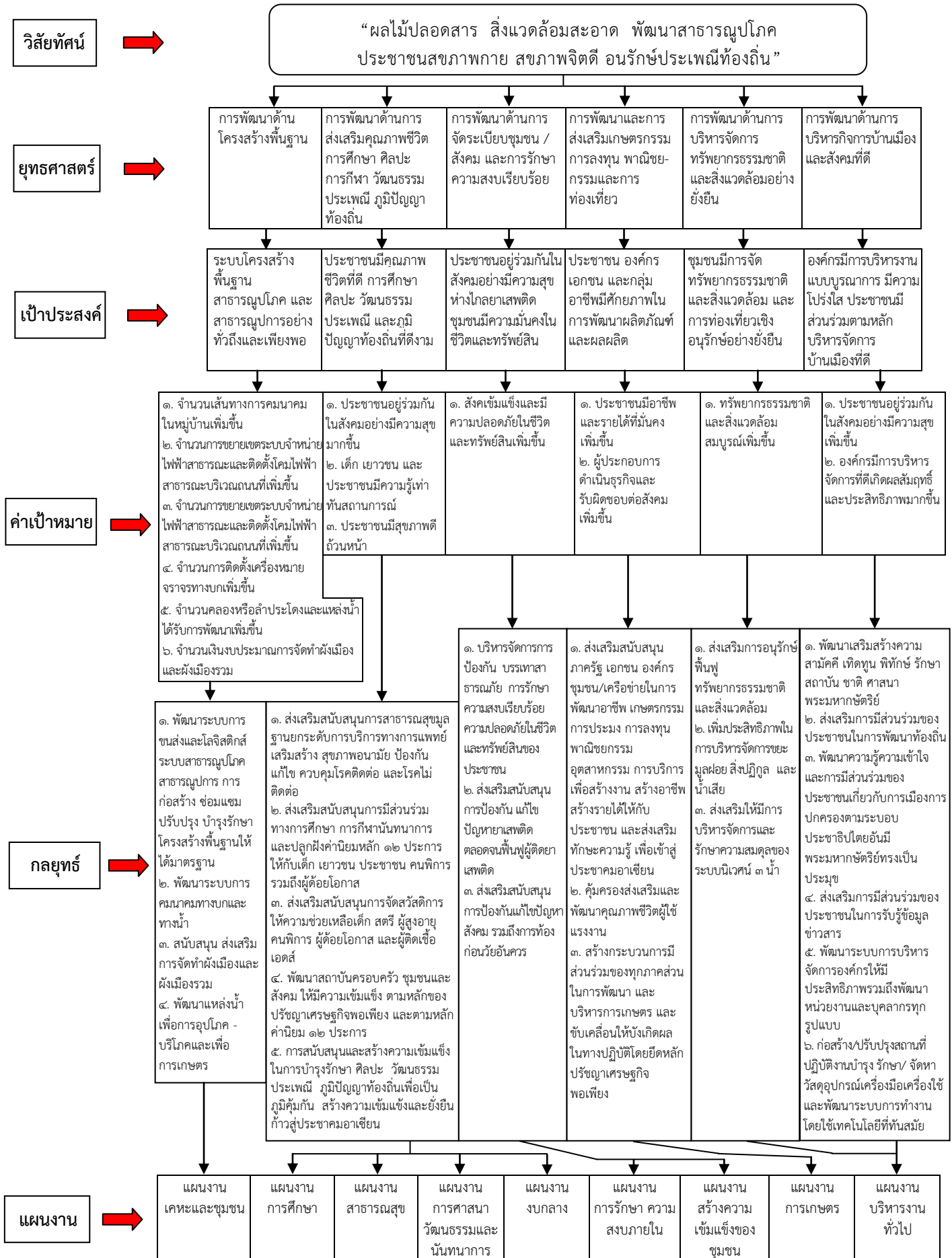

๓.๕ รายละเอียดแผนยุทธศาสตร์

แบบ ยท. ๐๓

ความเชื่อมโยงกับยุทธศาสตร์จังหวัด	ยุทธศาสตร์อปท. ในเขตจังหวัด	ยุทธศาสตร์อปท.	เป้าประสงค์ตามพันธกิจ	ตัวชี้วัดระดับเป้าประสงค์ (ตัวชี้วัดรวม)	ค่าเป้าหมาย				กลยุทธ์/แนวทางการพัฒนา	ตัวชี้วัดระดับกลยุทธ์	ความก้าวหน้าของเป้าหมาย	โครงการ/กิจกรรม	หน่วยรับผิดชอบ	หน่วยสนับสนุน
					๖๑	๖๒	๖๓	๖๔						
สร้างเสริมและพัฒนาจังหวัดสมุทรสงครามให้มีความพร้อมรองรับการเข้าสู่ประชาคมอาเซียน	การพัฒนาด้านโครงสร้างพื้นฐาน	การพัฒนาด้านโครงสร้างพื้นฐาน	การคมนาคมทั้งทางบกและทางน้ำมีความสะดวก รวดเร็วและปลอดภัย	มีเส้นทางการคมนาคมในหมู่บ้าน เพิ่มขึ้น	-	๑	๑	๒	พัฒนาเส้นทางการคมนาคมและการขนส่งในหมู่บ้าน	๑. จำนวนเส้นทางการคมนาคมและการขนส่งที่เพิ่มขึ้น	ปีละ ๑ สาย	- โครงการก่อสร้างถนนหินคลุก ๔ สาย - โครงการก่อสร้างถนนแอสฟัลท์ติกคอนกรีต ๖ สาย - โครงการก่อสร้างถนน คสล. ๖ สาย - โครงการก่อสร้างทางเดินเท้า คสล. ๖ สาย - โครงการก่อสร้างสะพานทางเดินเท้า คสล. ๒ แห่ง - โครงการทำแผ่นปูนทางเดินเท้า ๖ สาย - ก่อสร้างสะพานท่อ คสล. ๑ แห่ง - ก่อสร้างท่อระบายน้ำฝน ๑ แห่ง - ก่อสร้างศาลาที่พักผู้โดยสารพร้อมที่อ่านหนังสือพิมพ์ประจำหมู่บ้าน ๑ แห่ง - ก่อสร้างสะพาน คสล.ข้ามคลอง ๖ แห่ง - ติดตั้งไฟกระพริบจราจร ๙ แห่ง - ติดตั้งกระจกจราจร ๙ แห่ง - จัดทำป้ายบอกเขตบอกทาง ๖๐ ป้าย - ซ่อมแซมสิ่งก่อสร้างสาธารณะ ๖ แห่ง - ปรับปรุงคอสสะพาน คสล. ๙ แห่ง - ซ่อมแซมไหล่ทางถนนที่ชำรุด ๖ สาย	ส่วนโยธา	สำนักปลัด
					-	๒	๒	๒						
					-	๒	๒	๒						
					-	๒	๒	๒						
					-	-	๑	๑						
					-	๒	๒	๒						
					-	-	-	๑						
					-	-	๑	-						
					-	-	-	๑						
					-	๒	๒	๒						
					-	๓	๓	๓						
					-	๓	๓	๓						
					-	๒๐	๒๐	๒๐						
					-	๒	๒	๒						
-	๓	๓	๓											
-	๒	๒	๒											
-	๓	๓	๓											
-	๒	๒	๒											

ความเชื่อมโยงกับยุทธศาสตร์จังหวัด	ยุทธศาสตร์อปท. ในเขตจังหวัด	ยุทธศาสตร์อปท.	เป้าประสงค์ตามพันธกิจ	ตัวชี้วัดระดับเป้าประสงค์ (ตัวชี้วัดรวม)	ค่าเป้าหมาย				กลยุทธ์/แนวทางการพัฒนา	ตัวชี้วัดระดับกลยุทธ์	ความก้าวหน้าของเป้าหมาย	โครงการ/กิจกรรม	หน่วยรับผิดชอบ	หน่วยสนับสนุน		
					๖๑	๖๒	๖๓	๖๔								
- สร้างเสริมและเพิ่มขีดความสามารถในการแข่งขันของสินค้าเกษตร ประมงและผลิตภัณฑ์เกษตรประมงแปรรูปที่มีประสิทธิภาพ สร้างมูลค่าเพิ่มสอดคล้องกับความต้องการของตลาดและมีมาตรฐานปลอดภัยต่อผู้บริโภคทั้งภายใน และต่างประเทศ - สร้างเสริมและพัฒนาคุณภาพชีวิตของประชาชนและสังคมสมุทรสงครามมีความเข้มแข็งและดำรงชีวิตตามหลักปรัชญาเศรษฐกิจพอเพียง	การพัฒนาด้านโครงสร้างพื้นฐาน	การพัฒนาด้านโครงสร้างพื้นฐาน	ระบบสาธารณสุขปโภคและสาธารณสุขการอย่างทั่วถึงและเพียงพอ	๑. มีคลองและหรือลำประโดงที่มีคุณภาพ	-	๓	๓	๓	พัฒนาสาธารณสุขปโภคและสาธารณสุขการในหมู่บ้าน	๑. จำนวนคลองและลำประโดงที่ได้รับการพัฒนาเพิ่มขึ้น	ปีละ ๓ คลองหรือลำประโดง	- โครงการขุดลอกคลอง ๑๒ คลอง	ส่วนโยธา	สำนักปลัด		
				๒. มีการขยายเขตระบบจำหน่ายไฟฟ้าสาธารณะและติดตั้งโคมไฟฟ้าสาธารณะบริเวณถนนเพิ่มขึ้น	-	๒	๒	๒		๒. จำนวนการขยายเขตระบบจำหน่ายไฟฟ้าสาธารณะและติดตั้งโคมไฟฟ้าสาธารณะบริเวณถนนเพิ่มขึ้น					ปีละ ๒ สาย	- โครงการขยายเขตระบบจำหน่ายไฟฟ้าและติดตั้งโคมไฟฟ้าสาธารณะบริเวณถนน ๖ แห่ง
					-	๑	๑	๑		๓. จำนวนการพัฒนาสาธารณสุขปโภคที่เพิ่มขึ้น					ปีละ ๑ โครงการ	- โครงการซ่อมแซมโคมไฟฟ้าสาธารณะ ปีละ ๕๐ ดวง
					-	-	-	๑								- เปลี่ยนท่อเมนประปาหมู่บ้าน ๑ หมู่บ้าน
					-	-	-	๑								- สร้างหลังคาคลุมถังน้ำอบบาดาลประจำหมู่บ้าน ๑ แห่ง - โครงการติดตั้งตู้น้ำดื่ม หยอดเหรียญ ๒ ตู้

ความเชื่อมโยงกับยุทธศาสตร์จังหวัด	ยุทธศาสตร์อปท. ในเขตจังหวัด	ยุทธศาสตร์อปท.	เป้าประสงค์ตามพันธกิจ	ตัวชี้วัดระดับเป้าประสงค์ (ตัวชี้วัดรวม)	ค่าเป้าหมาย				กลยุทธ์/แนวทางการพัฒนา	ตัวชี้วัดระดับกลยุทธ์	ความก้าวหน้าของเป้าหมาย	โครงการ/กิจกรรม	หน่วยรับผิดชอบ	หน่วยสนับสนุน
					๖๑	๖๒	๖๓	๖๔						
สร้างเสริมและพัฒนาคุณภาพชีวิตของประชาชนและสังคม สมุทรสงคราม มีความเข้มแข็งและดำรงชีวิตตามหลักปรัชญาเศรษฐกิจพอเพียง	การพัฒนาด้านการส่งเสริมคุณภาพชีวิต การศึกษา ศิลปะ การกีฬา วัฒนธรรม ประเพณี ภูมิปัญญาท้องถิ่น	การพัฒนาด้านการส่งเสริมคุณภาพชีวิต การศึกษา ศิลปะ การกีฬา วัฒนธรรม ประเพณี ภูมิปัญญาท้องถิ่น	ประชาชนมีคุณภาพชีวิตที่ดี ชุมชนมีความเข้มแข็ง ความมั่นคงในชีวิตและทรัพย์สิน	ประชาชนอยู่ร่วมกันในสังคมอย่างมีความสุขมากขึ้น	๗๘๑	๗๘๑	๗๘๑	๗๘๑	พัฒนา ส่งเสริม สนับสนุนการป้องกัน แก้ไขปัญหาสังคม การช่วยเหลือและการจัดการสวัสดิการสังคม	๑. จำนวนประชาชนและผู้ด้อยโอกาสที่ได้รับการช่วยเหลือ และการจัดการสวัสดิการสังคม	ปีละ ๗๘๑ คน ปีละ ๗๙ คน	- โครงการจ่ายเงินสงเคราะห์เบี้ยยังชีพสำหรับผู้สูงอายุ ๗๘๑ คน - โครงการจ่ายเงินสงเคราะห์เบี้ยยังชีพสำหรับผู้พิการ ๒๗๐ คน	สำนักปลัด	ส่วนการคลัง
					๗๙-	๗๙	๗๙	๗๙			ปีละ ๕ คน	-โครงการจ่ายเงินสงเคราะห์ผู้ป่วยเอดส์		
					-	๒	๒	๒		๒. จำนวนโครงการที่ส่งเสริมสถาบันครอบครัวและสถาบันสังคมที่มีความเข้มแข็งเพิ่มขึ้น	ปีละ ๒ ครัวเรือน	- โครงการซ่อมแซมบ้านพักอาศัย ๖ ครัวเรือน		
											ปีละ ๒ โครงการ	- โครงการศูนย์พัฒนาครอบครัวในชุมชนและเครือข่ายกิจการสตรี ๓ ครั้ง - โครงการเพื่อสนับสนุนกิจกรรมของเหล่ากาชาด ๑ โครงการ		

ความเชื่อมโยงกับยุทธศาสตร์จังหวัด	ยุทธศาสตร์อปท. ในเขตจังหวัด	ยุทธศาสตร์อปท.	เป้าประสงค์ตามพันธกิจ	ตัวชี้วัดระดับเป้าประสงค์ (ตัวชี้วัดรวม)	ค่าเป้าหมาย				กลยุทธ์/แนวทางการพัฒนา	ตัวชี้วัดระดับกลยุทธ์	ความก้าวหน้าของเป้าหมาย	โครงการ/กิจกรรม	หน่วยรับผิดชอบ	หน่วยสนับสนุน
					๖๑	๖๒	๖๓	๖๔						
สร้างเสริมและพัฒนาคุณภาพชีวิตของประชาชนและสังคมสมุทรสงคราม มีความเข้มแข็งและดำรงชีวิตตามหลักปรัชญาเศรษฐกิจพอเพียง	การพัฒนาด้านการส่งเสริมคุณภาพชีวิต การศึกษา ศิลปะ การกีฬา วัฒนธรรม ประเพณี ภูมิปัญญาท้องถิ่น	การพัฒนาด้านการส่งเสริมคุณภาพชีวิต การศึกษา ศิลปะ การกีฬา วัฒนธรรม ประเพณี ภูมิปัญญาท้องถิ่น	ประชาชนมีคุณภาพชีวิตที่ดี ชุมชนมีความเข้มแข็ง ความมั่นคงในชีวิตและทรัพย์สิน	เด็ก เยาวชน และประชาชนมีความรู้เท่าทันสถานการณ์	๒	๒	๒	๒	พัฒนา ส่งเสริม สนับสนุน การศึกษา การกีฬาและนันทนาการ	๑. จำนวนโรงเรียนที่ให้การสนับสนุนการศึกษา ๒. จำนวนนักเรียนเยาวชน และประชาชนที่ได้รับการส่งเสริมการศึกษา ๓. จำนวนโครงการที่ส่งเสริมและสนับสนุนการจัดกิจกรรมทางการศึกษา	ปีละ ๒ โครงการ ปีละ ๑ โครงการ ปีละ ๒ โครงการ ปีละ ๒๕๑ คน ปีละ ๒๕๑ คน ปีละ ๖ โครงการ	- อุดหนุนโครงการสำหรับโรงเรียนวัดเกตการาม ๒ โครงการ - อุดหนุนโครงการสำหรับโรงเรียนวัดตรีจิวพัฒนาราม ๒ โครงการ - อุดหนุนโครงการสำหรับโรงเรียนสกลวิสุทธิ จำนวน ๒ โครงการ - จัดซื้ออาหารเสริม (นม) ๒๕๑ คน - อุดหนุนโครงการอาหารกลางวัน ๒๕๑ คน - จัดซื้อวัสดุ อุปกรณ์ การเรียนการสอนสำหรับศูนย์พัฒนาเด็กเล็ก ๑๕ ประเภท - จัดซื้อหนังสือพิมพ์สำหรับที่อ่านหนังสือพิมพ์ประจำหมู่บ้านและที่ทำการ อบต. โรงเรียน ๑๖ หมู่บ้าน ๑ อบต. แห่งละ ๑ ฉบับ - โครงการจัดกิจกรรมการแข่งขันกีฬาและส่งเสริมการออกกำลังกาย ปีละ ๑ ครั้ง - จัดซื้อเครื่องออกกำลังกายกลางแจ้งประจำหมู่บ้าน ๕ชุด - ปรับปรุงลานกีฬาประจำหมู่บ้าน ๑ แห่ง	ส่วนการศึกษา	สำนักปลัด
					๒	๒	๒	๒						
					๒๕๑	๒๕๑	๒๕๑	๒๕๑						
					๒๕๑	๒๕๑	๒๕๑	๒๕๑						
					๑	๑	๑	๑						
					๑	๑	๑	๑						
					๑	๑	๑	๑						
					-	๑	๑	๑						
					๑	๑	๑	๑						

ความเชื่อมโยงกับยุทธศาสตร์จังหวัด	ยุทธศาสตร์อปท. ในเขตจังหวัด	ยุทธศาสตร์อปท.	เป้าประสงค์ตามพันธกิจ	ตัวชี้วัดระดับเป้าประสงค์ (ตัวชี้วัดรวม)	ค่าเป้าหมาย				กลยุทธ์/แนวทางการพัฒนา	ตัวชี้วัดระดับกลยุทธ์	ความก้าวหน้าของเป้าหมาย	โครงการ/กิจกรรม	หน่วยรับผิดชอบ	หน่วยสนับสนุน
					๖๑	๖๒	๖๓	๖๔						
สร้างเสริมและพัฒนาคุณภาพชีวิตของประชาชนและสังคม สมุทสรสงคราม มีความเข้มแข็งและดำรงชีวิตตามหลักปรัชญาเศรษฐกิจพอเพียง	การพัฒนาด้านการส่งเสริมคุณภาพชีวิต การศึกษา ศิลปะ การกีฬา วัฒนธรรม ประเพณี ภูมิปัญญาท้องถิ่น	การพัฒนาด้านการส่งเสริมคุณภาพชีวิต การศึกษา ศิลปะ การกีฬา วัฒนธรรม ประเพณี ภูมิปัญญาท้องถิ่น	ประชาชนมีคุณภาพชีวิตที่ดี ชุมชนมีความเข้มแข็ง ความมั่นคงในชีวิตและทรัพย์สิน	ประชาชนมีสุขภาพดีถ้วนหน้า	๑	๑	๑	๑	ส่งเสริมสนับสนุนกิจการสาธารณสุข	๒. จำนวนโครงการที่ส่งเสริมกิจการสาธารณสุข	ปีละ ๖ โครงการ	- โครงการกำจัดแหล่งเพาะพันธุ์ยุงลายป้องกันโรคไข้เลือดออก ปีละ ๒ ครั้งทุกหมู่บ้านและเมื่อมีโรคไข้เลือดออกในพื้นที่ - โครงการฉีดวัคซีนป้องกันโรคพิษสุนัขบ้าและยาคุมกำเนิด ปีละ ๑ ครั้ง - โครงการป้องกันและระงับโรคติดต่อ ปีละ ๑ ครั้ง - อุดหนุนโครงการสมทบกองทุนหลักประกันสุขภาพถ้วนหน้าระดับท้องถิ่นร้อยละ ๓๐ ของจำนวนเงินกองทุนหลักประกันสุขภาพ - โครงการตรวจสุขภาพประจำปีทุกเดือน - ปรับปรุงศูนย์สาธารณสุขมูลฐาน ๑ แห่ง	ส่วนสาธารณสุข	สำนักปลัดและโรงพยาบาลส่งเสริมสุขภาพตำบลโรงหีบและตำบลบางกุ่ม

ความเชื่อมโยงกับยุทธศาสตร์จังหวัด	ยุทธศาสตร์อปท. ในเขตจังหวัด	ยุทธศาสตร์อปท.	เป้าประสงค์ตามพันธกิจ	ตัวชี้วัดระดับเป้าประสงค์ (ตัวชี้วัดรวม)	ค่าเป้าหมาย				กลยุทธ์/แนวทางการพัฒนา	ตัวชี้วัดระดับกลยุทธ์	ความก้าวหน้าของเป้าหมาย	โครงการ/กิจกรรม	หน่วยรับผิดชอบ	หน่วยสนับสนุน
					๖๑	๖๒	๖๓	๖๔						
สร้างเสริมและพัฒนาคุณภาพชีวิตของประชาชนและสังคม สมุทรสงคราม มีความเข้มแข็งและดำรงชีวิตตามหลักปรัชญาเศรษฐกิจพอเพียง	การพัฒนาด้านการส่งเสริมคุณภาพชีวิต การศึกษา ศิลปะ การกีฬา วัฒนธรรม ประเพณี ภูมิปัญญาท้องถิ่น	การพัฒนาด้านการส่งเสริมคุณภาพชีวิต การศึกษา ศิลปะ การกีฬา วัฒนธรรม ประเพณี ภูมิปัญญาท้องถิ่น	ชุมชนมีศิลปะ วัฒนธรรม ประเพณี และภูมิปัญญาท้องถิ่นที่ดีงาม	ประชาชนอยู่ร่วมกันในสังคมอย่างมีความสุขมากขึ้น	๙	๙	๙	๙	สนับสนุนและส่งเสริมความเข้มแข็งในการบำรุงศิลปะ วัฒนธรรม ประเพณี และภูมิปัญญาท้องถิ่น	จำนวนโครงการที่ส่งเสริมและสนับสนุนให้เกิดการอนุรักษ์ และเผยแพร่ประเพณี ศิลปวัฒนธรรมท้องถิ่น	ปีละ ๙ โครงการ	- อุดหนุนโครงการจัดงานราชพิธีและรัฐพิธีรวมถึงประเพณีที่สำคัญของชาติ ๖ โครงการ - โครงการจัดกิจกรรมวันพ้อแห่งชาติ - โครงการจัดกิจกรรมวันเฉลิมพระชนมพรรษา “๑๒ สิงหาคม” - โครงการจัดงานประเพณีสงกรานต์และวันผู้สูงอายุ - โครงการเทิดพระเกียรติพระเจ้าตากสินมหาราช - โครงการเทศน์มหาชาติ - จัดกิจกรรมวันลอยกระทง - โครงการจัดกิจกรรมวันเด็ก - อุดหนุนงบประมาณให้มูลนิธิอุทยาน ร.๒ - จัดกิจกรรมแห่เทียนวันเข้าพรรษา	ส่วนการศึกษา	สำนักปลัด

ความเชื่อมโยงกับยุทธศาสตร์จังหวัด	ยุทธศาสตร์อปท. ในเขตจังหวัด	ยุทธศาสตร์อปท.	เป้าประสงค์ตามพันธกิจ	ตัวชี้วัดระดับเป้าประสงค์ (ตัวชี้วัดรวม)	ค่าเป้าหมาย				กลยุทธ์/แนวทางการพัฒนา	ตัวชี้วัดระดับกลยุทธ์	ความก้าวหน้าของเป้าหมาย	โครงการ/กิจกรรม	หน่วยรับผิดชอบ	หน่วยสนับสนุน
					๖๑	๖๒	๖๓	๖๔						
สร้างเสริมและพัฒนาคุณภาพชีวิตของประชาชนและสังคมสมุทรสงครามมีความเข้มแข็งและดำรงชีวิตตามหลักปรัชญาเศรษฐกิจพอเพียง	การพัฒนาด้านการจัดระเบียบชุมชน/สังคม การรักษาความสงบเรียบร้อย	การพัฒนาด้านการจัดระเบียบชุมชน/สังคม การรักษาความสงบเรียบร้อย	ประชาชนมีคุณภาพชีวิตที่ดี ชุมชนมีความเข้มแข็ง ความมั่นคงในชีวิตและทรัพย์สินเพิ่มขึ้น	สังคมเข้มแข็งและมีความปลอดภัยในชีวิตและทรัพย์สินเพิ่มขึ้น	๑	๑	๑	๑	บริหารจัดการการป้องกัน บรรเทา สาธารณภัย การรักษาความสงบเรียบร้อย ความปลอดภัยในชีวิตและทรัพย์สินของประชาชน	จำนวนโครงการเกี่ยวกับการป้องกัน บรรเทาสาธารณภัย การรักษาความสงบเรียบร้อย ความปลอดภัยในชีวิตและทรัพย์สินของประชาชน	ปีละ ๖ โครงการ	- โครงการฝึกอบรม อปพร. ปีละ ๑ ครั้ง - โครงการรณรงค์ป้องกันลดอุบัติเหตุทางถนนช่วงเทศกาลปีละ ๒ ครั้ง - โครงการซักซ้อมการป้องกันและบรรเทาสาธารณภัย ๑ครั้ง/ปี - โครงการช่วยเหลือผู้ประสบภัยปีละ ๑ ครั้ง - จัดซื้อเครื่องมือ วัสดุ อุปกรณ์สำหรับการปฏิบัติงานในศูนย์อปพร. ๒ ประเภท - โครงการติดตั้งกล้อง CCTV บริเวณที่สำคัญทุกหมู่บ้าน	สำนักปลัด	ส่วนโยธา
					๑	๑	๑	๑						
					๑	๑	๑	๑	ส่งเสริมสนับสนุนการป้องกัน แก้ไข ปัญหา ยาเสพติด ตลอดจนฟื้นฟูผู้ติดยาเสพติด	จำนวนโครงการที่ส่งเสริมสนับสนุนการป้องกัน แก้ไขปัญหา ยาเสพติด ตลอดจนฟื้นฟูผู้ติดยาเสพติด	ปีละ ๔ โครงการ	- อุดหนุนโครงการแก้ไขปัญหายาเสพติดระดับอำเภอและจังหวัด ปีละ ๑ ครั้ง - จัดกิจกรรมรณรงค์ป้องกันและแก้ไขปัญหายาเสพติด ปีละ ๑ ครั้ง - โครงการผู้ประสานพลังแผ่นดิน(๒๕ตาสืบประด) ผ้าระวังป้องกันและแก้ไขปัญหายาเสพติด ปีละ ๑ ครั้ง - โครงการตั้งด่านตรวจตราผ้าระวังป้องกันแก้ไขปัญหายาเสพติดเดือนละ ๑ ครั้ง	สำนักปลัด	อำเภอ บางคนที่
					๑	๑	๑	๑						

แบบ ยท. ๐๓

ความเชื่อมโยงกับยุทธศาสตร์จังหวัด	ยุทธศาสตร์อปท. ในเขตจังหวัด	ยุทธศาสตร์อปท.	เป้าประสงค์ตามพันธกิจ	ตัวชี้วัดระดับเป้าประสงค์ (ตัวชี้วัดรวม)	ค่าเป้าหมาย				กลยุทธ์/แนวทางการพัฒนา	ตัวชี้วัดระดับกลยุทธ์	ความก้าวหน้าของเป้าหมาย	โครงการ/กิจกรรม	หน่วยรับผิดชอบ	หน่วยสนับสนุน
					๖๑	๖๒	๖๓	๖๔						
ส่งเสริมและพัฒนาจังหวัดสมุทรสงครามให้มีความพร้อมรองรับการเข้าสู่ประชาคมอาเซียน	การพัฒนาและส่งเสริมการเกษตร การลงทุน พาณิชยกรรม และการท่องเที่ยว	การพัฒนาและการส่งเสริมเกษตรกรรม การลงทุน พาณิชยกรรม และการท่องเที่ยว	ประชาชนมีคุณภาพชีวิตที่ดี ชุมชนมีความเข้มแข็ง ความมั่นคงในชีวิต และทรัพย์สิน	ประชาชนมีอาชีพและรายได้ที่มั่นคงเพิ่มขึ้น	๑	๑	๑	๑	พัฒนาส่งเสริมทักษะความรู้ การพัฒนาอาชีพ เกษตรกรรม การลงทุน พาณิชยกรรม การบริการเพื่อสร้างงาน สร้างอาชีพ สร้างรายได้ให้กับประชาชน	จำนวนโครงการเกี่ยวกับการส่งเสริมทักษะความรู้เกี่ยวกับการพัฒนาอาชีพ	ปีละ ๒ โครงการ	- อุดหนุนโครงการของกลุ่มสตรีตำบลโรงหีบ และตำบลบางกุ้ง - ปรับปรุงโรงปุ๋ยชีวภาพ ๑ แห่ง	สำนักปลัด	สำนักงานเกษตรอำเภอ บางคนที
สร้างเสริมและพัฒนาฐานอาชีพดั้งเดิมของท้องถิ่นและ(ภูมิปัญญาพื้นบ้าน)ให้พัฒนาอาชีพอื่นๆ เข้มแข็ง เกิดความเป็นเครือข่ายวิสาหกิจขนาดกลาง และขนาดย่อมรวมทั้งภาคพาณิชยกรรมของจังหวัด					๑	๑	๑	๑	สร้างกระบวนการมีส่วนร่วมของทุกภาค ส่วนในการพัฒนา และบริหารการเกษตร และขับเคลื่อนให้บังเกิดผลในทางปฏิบัติโดยยึดหลักปรัชญาเศรษฐกิจพอเพียง	จำนวนกิจกรรมที่ส่งเสริมและพัฒนาการประกอบอาชีพฐานดั้งเดิมจากภูมิปัญญาท้องถิ่น	ปีละ ๑ กิจกรรม	- อุดหนุนศูนย์บริการและถ่ายทอดเทคโนโลยีการเกษตร ตำบลโรงหีบ ปีละ ๑ ครั้ง	สำนักปลัด	สำนักงานเกษตรอำเภอ บางคนที

ความเชื่อมโยงกับยุทธศาสตร์จังหวัด	ยุทธศาสตร์อปท. ในเขตจังหวัด	ยุทธศาสตร์อปท.	เป้าประสงค์ตามพันธกิจ	ตัวชี้วัดระดับเป้าประสงค์ (ตัวชี้วัดรวม)	ค่าเป้าหมาย				กลยุทธ์/แนวทางการพัฒนา	ตัวชี้วัดระดับกลยุทธ์	ความก้าวหน้าของเป้าหมาย	โครงการ/กิจกรรม	หน่วยรับผิดชอบ	หน่วยสนับสนุน
					๖๑	๖๒	๖๓	๖๔						
ส่งเสริมและสนับสนุนการมีส่วนร่วมของภาคประชาชนในการบำรุงรักษาทรัพยากรธรรมชาติและสิ่งแวดล้อมเพื่อดำรงไว้ซึ่งระบบนิเวศ ๓ น้ำ	การพัฒนาด้านการบริหารจัดการและการอนุรักษ์ทรัพยากรธรรมชาติและสิ่งแวดล้อมอย่างยั่งยืน	การพัฒนาด้านการบริหารจัดการทรัพยากรธรรมชาติและสิ่งแวดล้อม	ชุมชนมีการจัดการทรัพยากรธรรมชาติและสิ่งแวดล้อมและมีการท่องเที่ยวเชิงอนุรักษ์	ทรัพยากรธรรมชาติและสิ่งแวดล้อมสมบูรณ์เพิ่มขึ้น	๑	๑	๑	๑	ส่งเสริมการอนุรักษ์ฟื้นฟูทรัพยากรธรรมชาติและสิ่งแวดล้อม	จำนวนโครงการที่ส่งเสริมการอนุรักษ์ฟื้นฟู ทรัพยากรธรรมชาติและสิ่งแวดล้อม	ปีละ ๑ โครงการ	- โครงการปลูกต้นไม้เฉลิมพระเกียรติ	สำนักปลัด	
					-	๑	๑	๑	ส่งเสริมให้มีการบริหารจัดการและรักษาความสมดุลของระบบนิเวศน์ ๓ น้ำ	จำนวนโครงการที่ส่งเสริมให้มีการบริหารจัดการและรักษาความสมดุลของน้ำ	ปีละ ๓ โครงการ	- จัดเก็บขยะและวัชพืชในแม่น้ำลำคลองทุกคลอง - อุดหนุนโครงการลงแขกคลอง ๑๖ หมู่บ้าน - โครงการปล่อยพันธุ์กุ้ง ปีละ ๑ ครั้ง	สำนักปลัด	อำเภอ บางคนที่
					-	๑	๑	๑	เพิ่มประสิทธิภาพในการบริหารจัดการขยะมูลฝอย สิ่งปฏิกูล และน้ำเสีย	จำนวนโครงการที่เพิ่มประสิทธิภาพในการบริหารจัดการขยะมูลฝอย สิ่งปฏิกูล และน้ำเสีย	ปีละ ๓ โครงการ	- จัดจ้างบริษัท/หจก. จัดเก็บขยะ ทุกเดือน - จัดซื้อถังขยะ ปีละ ๕๐ ถัง - จัดซื้ออุปกรณ์กันถังขยะล้ม ๑๐๐ อัน	ส่วน สาธารณสุข	สำนักปลัด
					-	๑	๑	-						

ความเชื่อมโยงกับยุทธศาสตร์จังหวัด	ยุทธศาสตร์อปท. ในเขตจังหวัด	ยุทธศาสตร์อปท.	เป้าประสงค์ตามพันธกิจ	ตัวชี้วัดระดับเป้าประสงค์ (ตัวชี้วัดรวม)	ค่าเป้าหมาย				กลยุทธ์/แนวทางการพัฒนา	ตัวชี้วัดระดับกลยุทธ์	ความก้าวหน้าของเป้าหมาย	โครงการ/กิจกรรม	หน่วยรับผิดชอบ	หน่วยสนับสนุน
					๖๑	๖๒	๖๓	๖๔						
สร้างเสริมและพัฒนาคุณภาพชีวิตของประชาชนและสังคมสมุทรสงครามมีความเข้มแข็งและดำรงชีวิตตามหลักปรัชญาเศรษฐกิจพอเพียง	การพัฒนาด้านการบริหารกิจการบ้านเมืองและสังคมที่ดี	การพัฒนาด้านการบริหารกิจการบ้านเมืองและสังคมที่ดี	องค์กรมีการบริหารแบบบูรณาการ มีความโปร่งใส ประชาชนมีส่วนร่วม ตามหลักการบริหารจัดการบ้านเมืองที่ดี	๑. ประชาชนอยู่ร่วมกันในสังคมอย่างมีความสุขเพิ่มขึ้น ๒. องค์กรมีการบริหารจัดการที่ดี เกิดผลสัมฤทธิ์และประสิทธิภาพมากขึ้น	-	-	๑	-	พัฒนาเสริมสร้างความสามัคคี เติบโตทุนพิทักษ์ รักษา สถาบันชาติ ศาสนา พระมหากษัตริย์	จำนวนโครงการที่เสริมสร้างความสามัคคี เติบโตทุนพิทักษ์ รักษาสถาบันชาติ ศาสนา พระมหากษัตริย์	ปีละ ๑ โครงการ	- จัดทำป้ายเฉลิมพระเกียรติประจำหมู่บ้าน ทุกหมู่บ้าน	สำนักปลัด	
					-	๑	๑	๑	พัฒนาความรู้ความเข้าใจและการมีส่วนร่วมของประชาชนเกี่ยวกับการเมืองการปกครองตามระบอบประชาธิปไตยอันมีพระมหากษัตริย์ทรงเป็นประมุข	จำนวนโครงการที่เสริมสร้างความรู้ความเข้าใจเกี่ยวกับการเมืองการปกครอง	ปีละ ๑ โครงการ	- โครงการส่งเสริมความรู้ความเข้าใจเกี่ยวกับการเมืองการปกครองตามระบอบประชาธิปไตย	สำนักปลัด	
					-	๑	๑	๑	พัฒนาส่งเสริมการมีส่วนร่วมของประชาชนในการพัฒนาท้องถิ่น	จำนวนโครงการที่ส่งเสริมการมีส่วนร่วมของประชาชนในการพัฒนาท้องถิ่น	ปีละ ๕ โครงการ	- โครงการจัดเวทีประชาคมระดับหมู่บ้านและระดับตำบล ปีละ ๑ ครั้ง - ก่อสร้างศาลาประชาคม ๑ แห่ง - สำรวจและจัดเก็บข้อมูลความจำเป็นพื้นฐาน ๑๖ หมู่บ้าน ทุกครัวเรือน - พัฒนาและสร้างระบบเสียงตามสายทุกหมู่บ้าน - จัดทำป้ายประชาสัมพันธ์ประจำหมู่บ้าน ๑ ป้าย	สำนักปลัด	

ความเชื่อมโยงกับยุทธศาสตร์จังหวัด	ยุทธศาสตร์อปท. ในเขตจังหวัด	ยุทธศาสตร์อปท.	เป้าประสงค์ตามพันธกิจ	ตัวชี้วัดระดับเป้าประสงค์ (ตัวชี้วัดรวม)	ค่าเป้าหมาย				กลยุทธ์/แนวทางการพัฒนา	ตัวชี้วัดระดับกลยุทธ์	ความก้าวหน้าของเป้าหมาย	โครงการ/กิจกรรม	หน่วยรับผิดชอบ	หน่วยสนับสนุน
					๖๑	๖๒	๖๓	๖๔						
สร้างเสริมและพัฒนาจังหวัดสมุทรสงครามให้มีความพร้อมรองรับการเข้าสู่ประชาคมอาเซียน	การพัฒนาด้านการบริหารกิจการบ้านเมืองและสังคมที่ดี	การพัฒนาด้านการบริหารกิจการบ้านเมืองและสังคมที่ดี	องค์กรมีการบริหารแบบบูรณาการ มีความโปร่งใส ประชาชนมีส่วนร่วม ตามหลักการบริหารจัดการบ้านเมืองที่ดี	๑. ประชาชนอยู่ร่วมกันในสังคมอย่างมีความสุขเพิ่มขึ้น ๒. องค์กรมีการบริหารจัดการที่ดี เกิดผลสัมฤทธิ์และประสิทธิผลมากขึ้น	-	๑	๑	๑	พัฒนาระบบการบริหารจัดการองค์กร	จำนวนโครงการที่พัฒนาระบบการบริหารจัดการองค์กร	ปีละ ๙ โครงการ	- จัดทำวารสาร แผ่นพับ ป้ายประชาสัมพันธ์ - โครงการสำรวจความพึงพอใจของประชาชน ปีละ ๑ ครั้ง - อุดหนุนโครงการที่เป็นนโยบายของรัฐหรือหน่วยงานราชการอื่นๆ หรือ อปท. - อุดหนุนโครงการเพิ่มประสิทธิภาพการบริหารงานศูนย์รวมข้อมูลข่าวสารการจัดซื้อฯ ปีละ ๑ ครั้งๆ ละ ๓๐,๐๐๐ บาท - จัดส่งบุคลากรทุกคนเข้ารับการอบรม สัมมนา ตลอดปี - โครงการฝึกอบรม สัมมนา ศึกษาดูงาน ปีละ ๑ ครั้ง - จัดซื้อครุภัณฑ์สำนักงาน ปีละ ๕ อย่าง - จัดซื้ออุปกรณ์วัสดุภัณฑ์ ครบชุด ๑ ชุด	สำนักปลัด	
					-	๑	๑	๑						
					๑	๑	๑	๑						
					๑	๑	๑	๑						
					-	๑	๑	๑						
					-	-	๑	๑						

ส่วนที่ ๔ การนำแผนพัฒนาท้องถิ่นสี่ปีไปสู่การปฏิบัติ

๑. ยุทธศาสตร์การพัฒนาและแผนงาน

ที่	ยุทธศาสตร์	ด้าน	แผนงาน	หน่วยงาน รับผิดชอบ หลัก	หน่วยงาน สนับสนุน
๑	การพัฒนาด้านโครงสร้างพื้นฐาน	บริการชุมชนและสังคม	เคหะและชุมชน	กองช่าง	สำนักปลัด กองคลัง อบจ.สมุทรสงคราม จังหวัดสมุทรสงคราม
๒	การพัฒนาด้านสาธารณสุข การส่งเสริมคุณภาพชีวิต การศึกษา ศิลปะ การกีฬา วัฒนธรรม	บริการชุมชนและสังคม	การศึกษา	กองการศึกษา	สำนักปลัด กองคลัง
			สาธารณสุข	กองสาธารณสุข	สำนักปลัด กองคลัง รพ.นภลัย
			การศาสนา วัฒนธรรมและนันทนาการ	กองการศึกษา	สำนักปลัด กองคลัง
		การดำเนินงานอื่น	งบกลาง	สำนักปลัด	กองคลัง
๓	การพัฒนาด้านการจัดระเบียบชุมชน/สังคม และการรักษาความสงบเรียบร้อย	บริหารทั่วไป	การรักษาความสงบภายใน	สำนักปลัด	กองคลัง
		บริการชุมชนและสังคม	สร้างความเข้มแข็งของชุมชน	สำนักปลัด	กองคลัง
๔	การพัฒนาและการส่งเสริมเกษตรกรรม การลงทุน พาณิชยกรรม และการท่องเที่ยว	การเศรษฐกิจ	การเกษตร	สำนักปลัด	กองคลัง
๕	การพัฒนาด้านการบริหารจัดการทรัพยากรธรรมชาติและสิ่งแวดล้อมอย่างยั่งยืน	บริหารทั่วไป	บริหารงานทั่วไป	สำนักปลัด	กองการศึกษา กองสาธารณสุข
๖	การพัฒนาด้านการบริหารกิจการบ้านเมืองและสังคมที่ดี	บริหารทั่วไป	บริหารงานทั่วไป	สำนักปลัด กองคลัง	กองการศึกษา กองสาธารณสุข สนง.พม.จ.สส
รวม	๖ ยุทธศาสตร์	๔ ด้าน	๙ แผนงาน	๕ หน่วยงาน	๘ หน่วยงาน

ส่วนที่ ๕ การติดตามและประเมินผล

๑. การติดตามและประเมินผลยุทธศาสตร์

๑.๑ การติดตาม (Monitoring)

การติดตามนั้น จะทำให้เราทราบได้ว่าขณะนี้ได้มีการได้มีการปฏิบัติตามแผนพัฒนาท้องถิ่นสี่ปีถึงระยะใดแล้ว ซึ่งเทคนิคอย่างง่ายที่สามารถใช้เป็นเครื่องมือในการติดตามได้ เช่น Gant Chart ที่จะทำให้หน่วยงานสามารถติดตามได้ว่าการดำเนินการตามแผนพัฒนาท้องถิ่นสี่ปีมีการดำเนินการในช่วงใด ตรงกำหนดระยะเวลาที่กำหนดไว้หรือไม่ แผนการดำเนินงานก็จะเป็นเครื่องมือสำคัญในการติดตามผลการดำเนินงาน

๑.๒ การประเมินผล (Evaluation)

การประเมินผลแผนยุทธศาสตร์การพัฒนาและแผนพัฒนาสามปี จำเป็นต้องมีเกณฑ์มาตรฐาน (Standart criteria) และตัวชี้วัด (Indicators) เพื่อใช้เป็นกรอบในการประเมินเพื่อให้เกิดความชัดเจน เป็นระบบ มีมาตรฐานและเป็นที่ยอมรับ โดยประกอบด้วยเกณฑ์ที่สำคัญใน ๒ ระดับ คือ เกณฑ์การประเมินหน่วยงาน และเกณฑ์การประเมินโครงการ การติดตามและประเมินผลแผนพัฒนาสามปีไปสู่การปฏิบัติ

๒. สรุปผลการพัฒนาท้องถิ่นในภาพรวม

๒.๑ การวัดผลในเชิงปริมาณและเชิงคุณภาพ

๒.๑.๑ วิธีการในการติดตามและประเมินผล

(๑) การติดตามและประเมินผลแผนพัฒนาท้องถิ่นมีขั้นตอนในการดำเนินการดังนี้

ขั้นตอนที่ ๑ คณะกรรมการติดตามและประเมินผลแผนพัฒนาท้องถิ่นร่วมประชุมเพื่อกำหนดกรอบแนวทาง และวิธีการในการติดตามและประเมินผล แผนพัฒนาสามปีและประเมินผลโครงการพัฒนาตามแผนพัฒนาสามปี ดังนี้

๑. การกำหนดกรอบ แนวทาง และวิธีการ ในการติดตามและประเมินผลแผนพัฒนาอาจกำหนดแนวทางในการติดตามและประเมินผลแผนพัฒนาสามปี ดังนี้

(๑) ความสอดคล้อง (Relevance) ของยุทธศาสตร์ แผน และกลยุทธ์ที่กำหนด

(๒) ความเพียงพอ (Adequacy) ของทรัพยากรเพื่อการดำเนินกิจกรรมของหน่วยงาน

(๓) ความก้าวหน้า (Progress) กิจกรรมที่กำหนดไว้ตามแผน โดยมีการติดตามผล (Monitoring)

(๔) ประสิทธิภาพ (Efficiency) เป็นการศึกษาความสัมพันธ์ระหว่างผลผลิตกับทรัพยากรที่ใช้โดยมีการประเมินประสิทธิภาพ (Efficiency Evaluation)

(๕) ประสิทธิภาพ (Effectiveness) เป็นการศึกษาถึงผลที่ได้รับ (Effect)

(๖) ผลลัพธ์และผลผลิต (Outcome and Output) เป็นการศึกษาประเมินผลประโยชน์ที่เกิดจากการทำกิจกรรมที่มีต่อกลุ่มเป้าหมายที่ได้รับบริการ และการประเมินผลผลิตที่เกิดขึ้นจากกิจกรรม

(๗) การประเมินผลกระทบเป็นการศึกษาผลที่ได้รับรวมยอด (Overall Effect)

คณะกรรมการติดตามและประเมินผลแผนพัฒนาท้องถิ่น อาจนำแนวทางทั้งหมดที่กำหนดมาใช้หรืออาจเลือกใช้ในบางแนวทางในการติดตามและประเมินผลแผนพัฒนาสามปีก็ได้ โดยอย่างน้อยต้องสามารถประเมินความสอดคล้องและสามารถวัดความสำเร็จหรือความก้าวหน้าของแผนพัฒนาสามปีได้ ทั้งนี้ขึ้นอยู่กับคณะกรรมการจะพิจารณา

๒. การกำหนดกรอบแนวทางและวิธีการในการติดตามและประเมินผลโครงการพัฒนาตามแผนพัฒนาท้องถิ่นสี่ปี อาจกำหนดแนวทางดังนี้

(๑) การประเมินผลกระบวนการ (Process Evaluation) หรือ การประเมินประสิทธิภาพ (Efficiency Evaluation)

(๒) การประเมินผลโครงการ (Project Evaluation) หรือการประเมินประสิทธิผล (Effectiveness Evaluation)

(๓) การประเมินผลกระทบ (Impact Evaluation)

ขั้นตอนที่ ๒ คณะกรรมการติดตามและประเมินผลแผนพัฒนาท้องถิ่นดำเนินการติดตามและประเมินผลแผนพัฒนาสามปี ตามกรอบแนวทางและวิธีการที่กำหนด โดยสามารถติดตามและประเมินผลได้ตลอดระยะเวลาของแผนพัฒนาท้องถิ่นสี่ปี ขององค์กรปกครองส่วนท้องถิ่น

ขั้นตอนที่ ๓ คณะกรรมการติดตามและประเมินผลแผนพัฒนาท้องถิ่นดำเนินการติดตามและประเมินโครงการพัฒนาตามแผนพัฒนาสามปีตามกรอบแนวทางและวิธีการที่กำหนด โดยสามารถติดตามและประเมินผลได้ตั้งแต่ก่อนเริ่มโครงการพัฒนาตามแผนดำเนินงานจนสิ้นสุดโครงการฯ

ขั้นตอนที่ ๔ รายงานผลและเสนอความเห็นซึ่งได้จากการติดตามและประเมินผลแผนพัฒนาท้องถิ่นสี่ปีและผลการติดตามและประเมินโครงการพัฒนาตามแผนพัฒนาสามปีต่อผู้บริหารท้องถิ่น เพื่อให้ผู้บริหารท้องถิ่นเสนอต่อสภาท้องถิ่น และคณะกรรมการพัฒนาท้องถิ่น พร้อมประกาศผลการติดตามและประเมินผลให้ประชาชนในท้องถิ่นทราบโดยทั่วกันอย่างน้อยปีละหนึ่งครั้ง

ขั้นตอนที่ ๕ คณะกรรมการติดตามและประเมินผลแผนพัฒนาท้องถิ่นอาจให้ความเห็นหรือข้อเสนอแนะในรายงานการติดตามและประเมินผลแผนพัฒนาท้องถิ่นสี่ปีและโครงการพัฒนาต่อผู้บริหารท้องถิ่น เพื่อให้ผู้บริหารท้องถิ่นเสนอต่อสภาท้องถิ่น คณะกรรมการพัฒนาท้องถิ่น

(๒) การกำหนดวิธีการติดตามและประเมินผล

เป็นการแสดงถึงวิธีการติดตามและประเมินผลโครงการ โดยการกำหนดรูปแบบที่จะใช้ในการติดตามและประเมินผลเพื่อตรวจสอบว่า การดำเนินกิจกรรมตามโครงการอยู่ภายใต้ระยะเวลาและงบประมาณที่กำหนดไว้หรือไม่ และผลของการดำเนินโครงการบรรลุวัตถุประสงค์ที่ไว้ไว้หรือไม่ โดยได้กำหนดวิธีการไว้ดังนี้

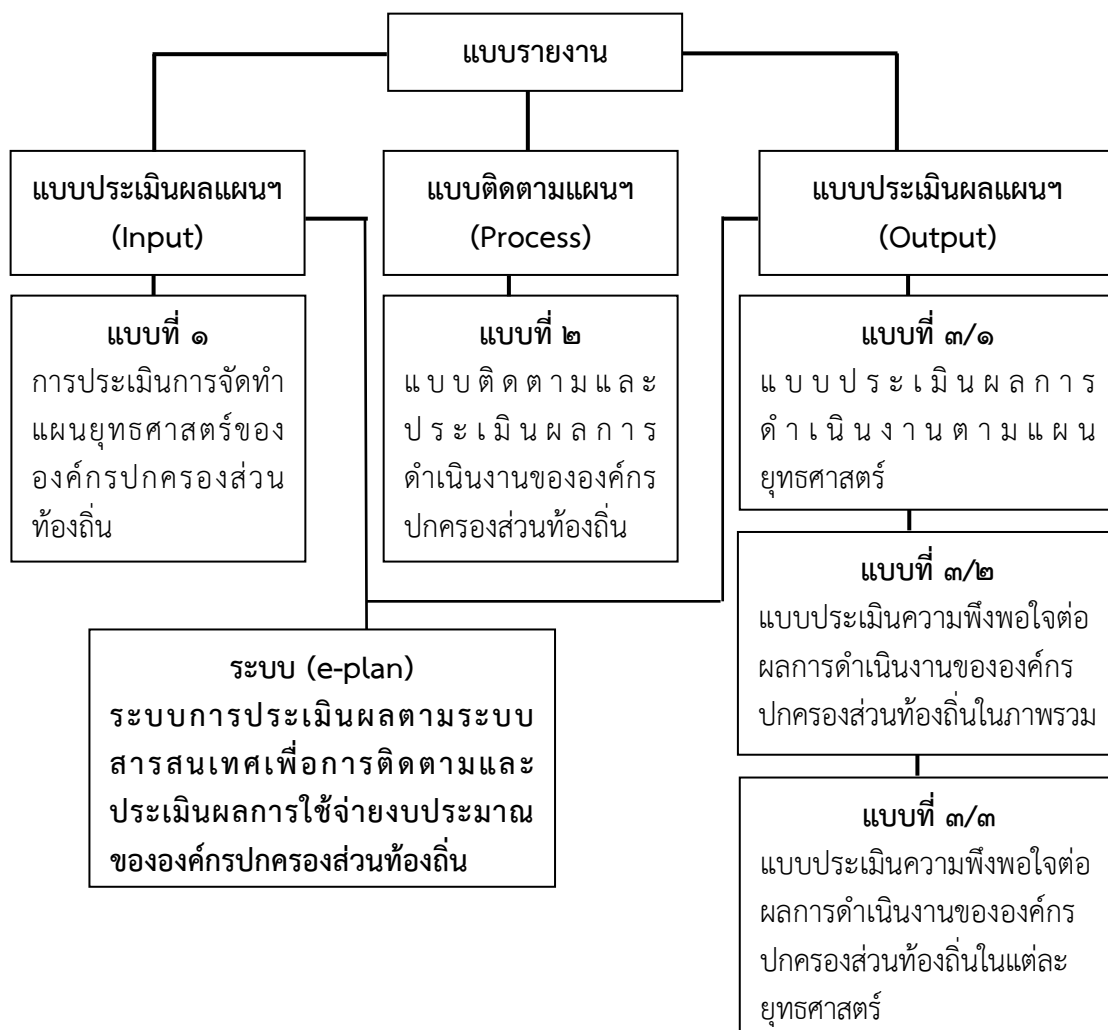

ระบบของการติดตามและประเมินผลแผนการพัฒนาท้องถิ่น ประกอบด้วยองค์ประกอบ ๓ ส่วนหลัก คือ

๑. ส่วนของปัจจัยนำเข้า (Input) คือ ปัจจัยที่องค์กรปกครองส่วนท้องถิ่นจะต้อง “ มี ” เพื่อนำเข้าสู่ระบบติดตามและประเมินผลแผนพัฒนาองค์กรปกครองส่วนท้องถิ่น ได้แก่ แผนพัฒนาท้องถิ่นสี่ปี ผู้ประเมิน ผู้ถูกประเมิน และเครื่องมือในการประเมิน ฯลฯ ซึ่งแผนยุทธศาสตร์ (พ.ศ. ๒๕๕๕ – ๒๕๕๙) ขององค์การบริหารส่วนตำบลโรงหีบ ซึ่งเป็นหน่วยติดตามและประเมินผล (M&E Unit) เพื่อเป็นการรวบรวมฐานข้อมูลขององค์การบริหารส่วนตำบลโรงหีบ โดยบทบาท ของ M&E UNIT ต่อปัจจัยนำเข้า คือ การเป็นผู้วิเคราะห์

แผนยุทธศาสตร์ ซึ่งเป็นเครื่องมือที่ใช้ในการประเมินแผนยุทธศาสตร์ขององค์กรปกครองส่วนท้องถิ่นโดยตนเอง ได้แก่ แบบรายงานที่ ๑ แบบช่วยกำกับการจัดทำแผนยุทธศาสตร์ขององค์กรปกครองส่วนท้องถิ่น เป็นการทบทวนว่าการจัดทำแผนได้ใช้กระบวนการครบทุกขั้นตอนหรือไม่ อย่างไร

๒. ส่วนของกระบวนการติดตาม (Process) คือ ช่วงของการดำเนินงานตามแผนยุทธศาสตร์ของท้องถิ่น ซึ่งกำหนดการติดตามรายไตรมาส คือ ไตรมาส ที่ ๑ (ตุลาคม- ธันวาคม) ไตรมาสที่ ๒ (มกราคม- มีนาคม) ไตรมาสที่ ๓ (เมษายน - มิถุนายน) และไตรมาสที่ ๔ (กรกฎาคม - กันยายน) ในแต่ละปี โดยการติดตามดังกล่าว เป็นการติดตามผลขั้นกลาง (IR หรือ Intermediate Result) ของแผนยุทธศาสตร์ว่า เป็นไปตามแผนยุทธศาสตร์ของท้องถิ่นที่กำหนดไว้หรือไม่ ในรูปแบบของการรายงานเข้าสู่ส่วนกลาง ซึ่งการติดตามในขั้นตอนนี้เป็นช่วงที่ทำให้ทราบว่า แผนยุทธศาสตร์ที่กำหนดไว้ดีหรือไม่ สามารถวัดได้จริงหรือเปล่านอกจากนี้ การติดตามในทุกช่วงของแผนยังสามารถเป็น “สัญญาณภัยล่วงหน้า” ว่าแผนยุทธศาสตร์ที่ได้กำหนดไว้สามารถไปตามเป้าหมายที่ตั้งไว้ได้หรือไม่

เพื่อให้บุคลากรที่เกี่ยวข้องสามารถระดมความคิดในการปรับเปลี่ยนวิธีการดำเนินงานที่จะสามารถนำไปสู่การบรรลุแผนที่กำหนดไว้ได้ ซึ่งการรวบรวมข้อมูลในรูปแบบรายงาน สู่ M&E Unit หรือองค์การบริหารส่วนตำบลโรงหีบ เครื่องมือที่ใช้ในการติดตามผลการดำเนินงานได้แก่ แบบรายงานที่ ๒ แบบติดตามผลการดำเนินงานขององค์กรปกครองส่วนท้องถิ่น ซึ่งประกอบไปด้วยการติดตามการดำเนินงานของโครงการ และการเปลี่ยนแปลงโครงการ การติดตามการใช้จ่ายงบประมาณ การติดตามโครงการที่ได้รับเงินอุดหนุนเฉพาะกิจ ตลอดจนปัญหาและอุปสรรคในการดำเนินงาน

๓. ส่วนของประเมินผลลัพธ์ (Output,Goal) เป็นการติดตามผลช่วงสุดท้ายหรือเรียกว่า “การประเมินแผนยุทธศาสตร์” ซึ่งจะแสดงให้เห็นว่าเมื่อสิ้นสุดการดำเนินงานของแผนยุทธศาสตร์ที่ผ่านมาในแต่ละปี ผลที่เกิดขึ้นเป็นไปตามเป้าหมายที่กำหนดไว้หรือไม่ โดยเครื่องมือที่ใช้ในการประเมินผลลัพธ์ ได้แก่ แบบรายงานแบบที่ ๓/๑ แบบประเมินผลการดำเนินงานตามแผนยุทธศาสตร์ โดยมีเนื้อหาที่สำคัญในการประเมินได้แก่ ความพึงพอใจของผู้ที่เกี่ยวข้อง ต่อผลการดำเนินงานขององค์กรปกครองส่วนท้องถิ่นในภาพรวม (ผลจากแบบรายงานแบบที่ ๓/๒) ความพึงพอใจของผู้เกี่ยวข้องต่อการดำเนินงานในแต่ละยุทธศาสตร์ และการเปลี่ยนแปลงของชุมชนตามตัวชี้วัดที่เลือก (ผลจากแบบรายงานแบบที่ ๓/๓)

ดังนั้น คณะกรรมการติดตามและประเมินผลพัฒนาขององค์การบริหารส่วนตำบลโรงหีบ ได้กำหนดแนวทาง วิธีการในการติดตามและประเมินผล ดังนี้

(๓) กำหนดเครื่องมือที่ใช้ในการติดตามผลและประเมินผล

การติดตามและประเมินผลแผนพัฒนาองค์การบริหารส่วนตำบลโรงหีบ โดยใช้แบบรายงาน ๔ แบบ ตามรูปแบบที่กรมส่งเสริมการปกครองท้องถิ่นกำหนดเป็นแนวทางไว้ คือ

(๓.๑) แบบประเมินผลแผนพัฒนา

ใช้แบบรายงาน แบบที่ ๑ แบบช่วยกำกับการจัดทำแผนยุทธศาสตร์ขององค์กรปกครองส่วนท้องถิ่น เพื่อเป็นการรวบรวมฐานข้อมูลขององค์การบริหารส่วนตำบลโรงหีบ เป็นการทบทวนว่าการจัดทำแผนได้ใช้กระบวนการครบทุกขั้นตอนหรือไม่ อย่างไร

(๓.๒) แบบติดตามผลแผนพัฒนา

ใช้แบบรายงาน แบบที่ ๒ แบบติดตามผลการดำเนินงานขององค์กรปกครองส่วนท้องถิ่น ซึ่งประกอบไปด้วยการติดตามการดำเนินงานของโครงการ และการเปลี่ยนแปลงโครงการ การติดตามการใช้จ่ายงบประมาณ การติดตามโครงการที่ได้รับเงินอุดหนุนเฉพาะกิจ ตลอดจนปัญหาและอุปสรรคในการดำเนินงาน

(๓.๓) แบบประเมินผลแผนพัฒนา ใช้แบบรายงาน ๓ แบบ คือ

(๓.๓.๑) แบบที่ ๓/๑ แบบประเมินผลการดำเนินงานตามแผนยุทธศาสตร์

(๓.๓.๒) แบบรายงานแบบที่ ๓/๒ แบบประเมินความพึงพอใจต่อผลการดำเนินงานขององค์กรปกครองส่วนท้องถิ่นในภาพรวม

(๓.๓.๓) แบบรายงานแบบที่ ๓/๓ แบบประเมินความพึงพอใจต่อผลการดำเนินงานขององค์กรปกครองส่วนท้องถิ่นในแต่ละยุทธศาสตร์

โดยมีเนื้อหาที่สำคัญในการประเมิน ได้แก่ ความพึงพอใจของผู้ที่เกี่ยวข้อง ต่อผลการดำเนินงานขององค์กรปกครองส่วนท้องถิ่นในภาพรวม ความพึงพอใจของผู้เกี่ยวข้องต่อการดำเนินงานในแต่ละยุทธศาสตร์ และการเปลี่ยนแปลงของชุมชนตามตัวชี้วัดที่เลือก ทั้งนี้จะสำรวจจากประชากรกลุ่มตัวอย่าง

(๓.๓.๔) ระบบการประเมินผลตามระบบสารสนเทศเพื่อการติดตามและประเมินผลการใช้จ่ายงบประมาณขององค์กรปกครองส่วนท้องถิ่น (e - plan)

เป็นการบันทึกข้อมูลสู่ระบบอินเทอร์เน็ตของกรมส่งเสริมการปกครองท้องถิ่น เพื่อติดตามการดำเนินงานตามแผนพัฒนาสามปีขององค์กรปกครองส่วนท้องถิ่น ซึ่งเปรียบเทียบกับจำนวนกิจกรรม/โครงการจากแผนพัฒนาสามปีที่ได้รับการอนุมัติงบประมาณในข้อบัญญัติงบประมาณ รายละเอียดโครงการในข้อบัญญัติงบประมาณ การใช้จ่ายงบประมาณ รายละเอียดโครงการในข้อบัญญัติงบประมาณที่มีการก่อหนี้ผูกพัน/ลงนามในสัญญา การเบิกจ่ายงบประมาณ เพื่อรายงานผลการดำเนินงานในรอบปีงบประมาณนั้น ๆ เป็นระบบการติดตามและประเมินผลที่สามารถติดตามครบทั้ง ๓ องค์ประกอบหลัก ได้แก่ ส่วนของปัจจัยนำเข้า (Input) ส่วนของกระบวนการติดตาม (Process) และส่วนของการประเมินผลลัพธ์ (Output, Goal)

๒.๑.๒ การกำหนดหัวระยะเวลาในการติดตามและประเมินผล

คณะกรรมการติดตามและประเมินผลแผนพัฒนาองค์การบริหารส่วนตำบลโรงหีบ กำหนดหัวระยะเวลาในการติดตามและประเมินผลโครงการเป็นรายไตรมาส คือ ไตรมาส ที่ ๑ (ตุลาคม- ธันวาคม) ไตรมาสที่ ๒ (มกราคม-มีนาคม) ไตรมาสที่ ๓ (เมษายน - มิถุนายน) และไตรมาสที่ ๔ (กรกฎาคม - กันยายน) และประเมินผลโครงการในภาพรวมอย่างน้อยปีละ ๑ ครั้ง แล้วรายงานผลและเสนอความเห็นซึ่งได้จากการติดตามและประเมินผลต่อผู้บริหารท้องถิ่น เพื่อให้ผู้บริหารท้องถิ่นเสนอต่อสภาท้องถิ่น คณะกรรมการพัฒนาท้องถิ่น และประกาศผลการติดตามและประเมินผลแผนพัฒนาให้ประชาชนในท้องถิ่นทราบโดยทั่วกัน อย่างน้อยปีละ ๑ ครั้ง ภายในเดือนธันวาคมของทุกปี

๒.๑.๓ การประเมินผล

เป็นขั้นตอนในการหาคำตอบและตรวจสอบผลที่เกิดขึ้นจากการนำโครงการไปปฏิบัติและดำเนินโครงการเสร็จแล้วว่ามีประสิทธิผลอยู่ในระดับใด เป็นการวัดความสำเร็จและล้มเหลวของโครงการ มีแนวทางและวิธีการดังนี้

ตารางที่ ๑๕ แสดงประเด็นการประเมินผลแผนพัฒนาองค์การบริหารส่วนตำบลโรงหีบ

ประเด็นการประเมินผล	ตัวชี้วัด (KPI)	เป้าหมาย	วิธีการประเมินผล
๑. การนำแผนไปสู่การปฏิบัติ	ร้อยละของจำนวนแผนงาน/โครงการที่นำไปสู่การปฏิบัติจริง	ร้อยละ ๗๐	ตรวจสอบจากขอบัญญัติงบประมาณรายจ่ายประจำปี และขอบัญญัติงบประมาณรายจ่ายเพิ่มเติม
๒. ความพึงพอใจของประชาชน	๑.๑ ร้อยละของผู้ตอบแบบสอบถามที่พึงพอใจจากกลุ่มตัวอย่าง ตามจำนวนที่คณะกรรมการติดตามและประเมินผลแผนพัฒนาท้องถิ่นกำหนด ๑.๒ หรือคะแนนเต็ม ๑๐ คะแนน (ตามแบบสอบถามความคิดเห็นของประชาชน)	ร้อยละ ๘๐ หรือได้คะแนนเฉลี่ยโดยรวม ๘ คะแนนจากคะแนนเต็ม ๑๐ คะแนน	๑. สํารวจแบบสอบถามความคิดเห็นของประชาชน โดยใช้แบบ - แบบที่ ๓/๒ แบบประเมินความพึงพอใจต่อผลการดำเนินงานขององค์กรปกครองส่วนท้องถิ่นในภาพรวม - แบบที่ ๓/๓ แบบประเมินความพึงพอใจต่อผลการดำเนินงานขององค์กรปกครองส่วนท้องถิ่นในแต่ละยุทธศาสตร์



ประกาศองค์การบริหารส่วนตำบลโรงหีบ

เรื่อง ประกาศใช้แผนพัฒนาท้องถิ่นสี่ปี (พ.ศ. ๒๕๖๑ - พ.ศ. ๒๕๖๔)

ตามระเบียบกระทรวงมหาดไทย ว่าด้วยการจัดทำแผนพัฒนาขององค์กรปกครองส่วนท้องถิ่น พ.ศ. ๒๕๔๘ (แก้ไขเพิ่มเติมถึงฉบับที่ ๒ พ.ศ. ๒๕๕๙) ข้อ ๑๗ (๔) วรรคสอง และข้อ ๑๘ สภาองค์การบริหารส่วนตำบลโรงหีบ พิจารณาให้ความเห็นชอบร่างแผนพัฒนาท้องถิ่นสี่ปี (๒๕๖๑-๒๕๖๔) ขององค์การบริหารส่วนตำบลโรงหีบ ในคราวประชุมสภาองค์การบริหารส่วนตำบลโรงหีบ สมัยวิสามัญ สมัยที่สอง ครั้งที่ ๑ ประจำปี พ.ศ. ๒๕๕๙ เมื่อวันที่ ๒๖ ตุลาคม ๒๕๕๙

จึงขอประกาศใช้แผนพัฒนาท้องถิ่นสี่ปี (พ.ศ. ๒๕๖๑-๒๕๖๔) ขององค์การบริหารส่วนตำบลโรงหีบ เพื่อใช้เป็นกรอบ แนวทาง ในการจัดทำข้อบัญญัติงบประมาณรายจ่ายประจำปี/งบประมาณรายจ่ายเพิ่มเติม ต่อไป

จึงประกาศให้ทราบโดยทั่วกัน

ประกาศ ณ วันที่ ๓๑ เดือน ตุลาคม พ.ศ. ๒๕๕๙

(นายเวชยันต์ คงประชา)

นายกองค์การบริหารส่วนตำบลโรงหีบ

